Liste rouge des Araignées de Nouvelle-Aquitaine

2025

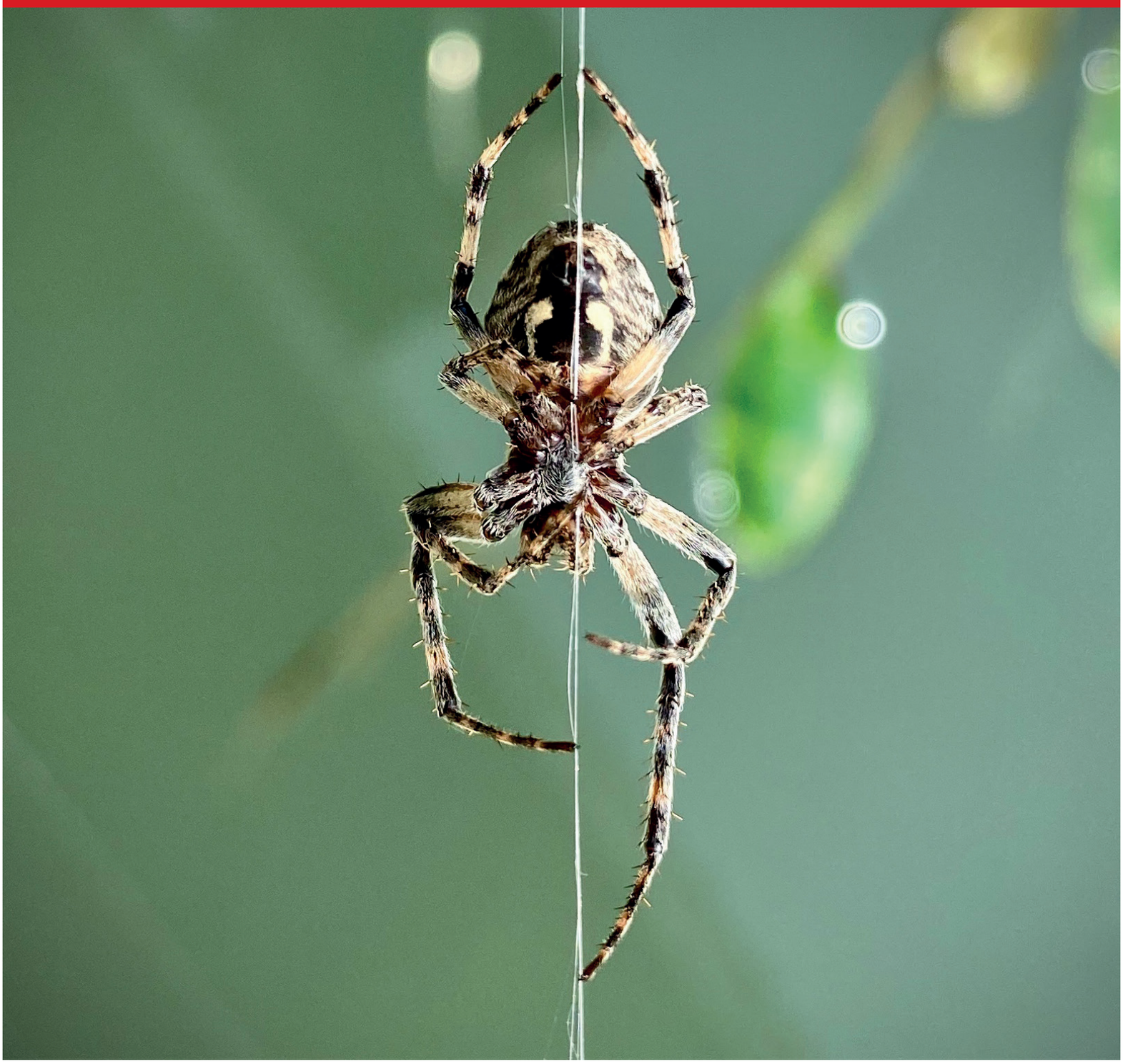

PRÉFET DE LA RÉGION NOUVELLE-AQUITAINE
Liberté Égalité Fraternité

Conservatoire d'espaces naturels Nouvelle-Aquitaine

Association Française d'Arachnologie

FAUNA OBSERVATOIRE DE LA FAUNE SAUVAGE DE NOUVELLE-AQUITAINE

Université de BORDEAUX

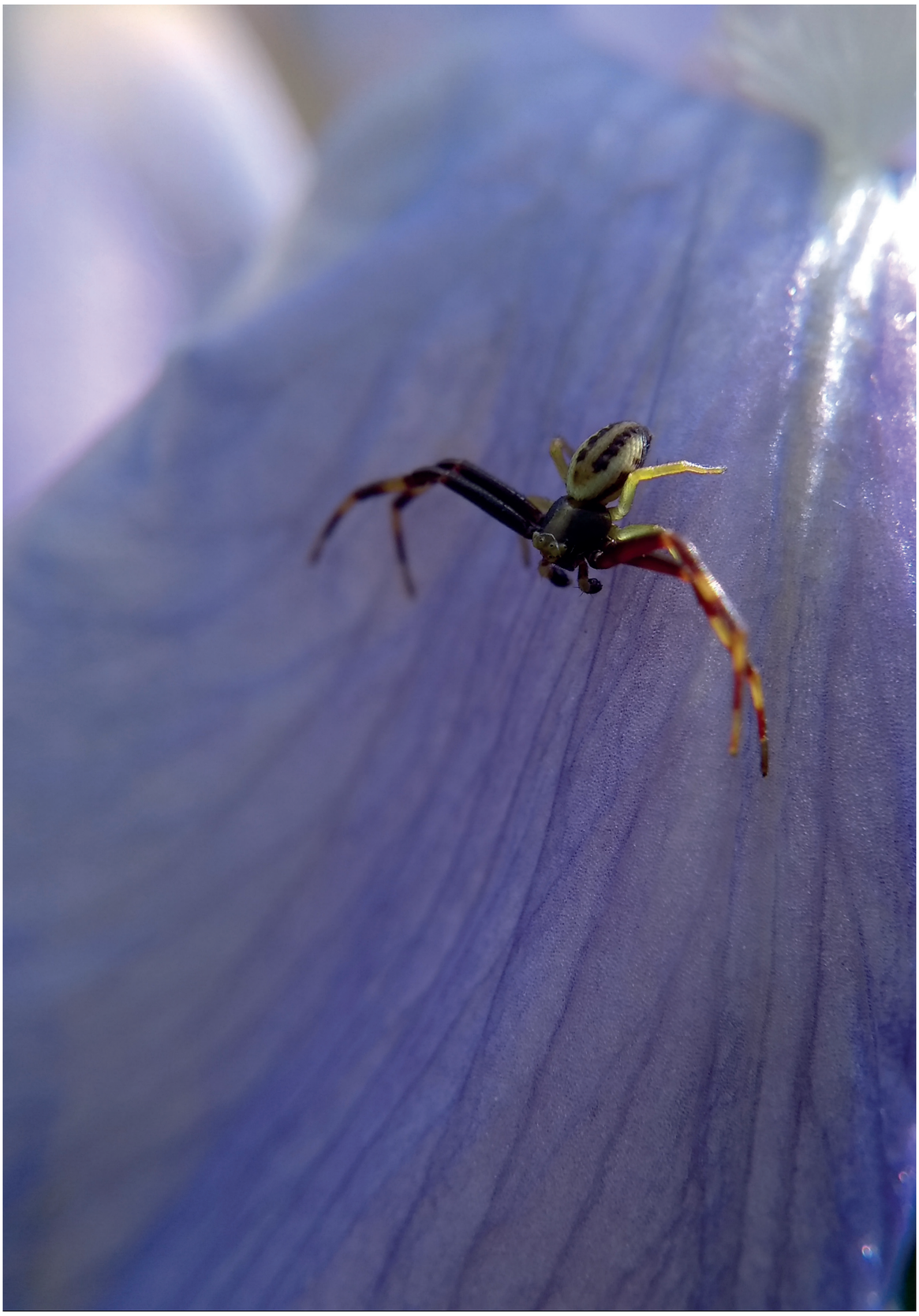

Thibaud JAN

Misumena vatia **LC**

Préface

La Liste rouge des araignées de la région Nouvelle-Aquitaine vient compléter la Liste rouge nationale publiée en 2023. C'est la troisième Liste rouge régionale consacrée aux araignées, après celle de la région Nord-Pas-de-Calais en 2019 (471 espèces évaluées) et celle de la faune menacée en Picardie publiée en 2016 et qui comporte l'évaluation et la labellisation de 56 espèces d'araignées orbitèles. Ces listes régionales sont importantes en complément de la liste nationale pour identifier les espèces à enjeu de conservation régionale. S'attaquer à la Liste rouge des araignées de la région Nouvelle-Aquitaine était un projet ambitieux puisque se sont ici 905 espèces qui ont été évaluées !

La géographie particulière de la région explique cette grande diversité : zones alpines des Pyrénées, pelouses calcaires de la plaine du Poitou, tourbières de la Montagne limousine, végétations basses des massifs dunaires de la côte atlantique… Cette abondance de milieux variés offre de nombreux habitats pour les araignées.

Malheureusement, les menaces pèsent aussi lourdement sur cette partie du vivant, du fait notamment des impacts directs de l'activité humaine et des conséquences du dérèglement climatique.

Merci à Karim Guerbaa qui a porté ce projet, à l'ensemble des membres du comité d'évaluation ainsi qu'aux organismes partenaires.

Yvan Montardi,
Président de l'AsFra

11 % des espèces d'araignées sont menacées de disparition en Nouvelle-Aquitaine.

Établie conformément aux critères de l'Union Internationale pour la Conservation de la Nature (UICN), cette Liste rouge dresse un premier état de référence sur le risque de disparition des araignées de Nouvelle-Aquitaine. L'analyse menée sur les 905 espèces évaluées indique que 105 d'entre elles sont menacées sur le territoire. Cet état de référence, fondé sur des données récentes, quantifiées et expertisées, contribue à mesurer l'ampleur des enjeux et des défis à relever.

Ces évaluations ont été rendues possibles grâce aux nombreux observateurs et acteurs du réseau ayant partagé leurs données d'observations, ainsi qu'aux membres du comité d'évaluation sollicités pour leur expertise sur ce groupe.

TECHNIQUES D'INVENTAIRES ET DE SUIVI DES ARAIGNÉES

L'inventaire des araignées nécessite une phase de terrain pour la récolte des individus et une phase de laboratoire pour leur détermination. En effet, un nombre important d'espèces ne peut être déterminé avec certitude qu'en examinant sous fort grossissement les organes génitaux : épigyne pour la femelle, pédipalpe pour le mâle.
Il existe plusieurs méthodes pour inventorier ou suivre les peuplements d'araignées. On peut mettre en place des pièges (barber au sol, sur les troncs d'arbres) qui vont intercepter les invertébrés circulant dans les milieux inventoriés. Ces dispositifs passifs sont installés en général sur des périodes assez longues afin de couvrir le spectre d'activité des différentes espèces. Ils nécessitent d'être relevés régulièrement et présentent l'inconvénient de ne pas être sélectifs, noyant sans distinction les individus qui tombent dedans.
On procède aussi à des prospections de chasse « active » pour rechercher et inventorier un maximum d'espèces sur site : chasse à vue, dans la végétation, sous les pierres, de nuit… On utilise aussi des outils pour faciliter la récolte, tels que le parapluie japonais ou le filet fauchoir. Une technique encore plus efficace consiste à utiliser un aspirateur à feuilles (électrique ou thermique) pour prélever la faune du sol et y trier les araignées. Les espèces déterminables à vue sont relâchées. Pour chacune de ces méthodes de chasse active, les individus sont prélevés ensuite à l'aide d'un aspirateur à bouche puis fixés dans l'alcool.

Coordination
GUERBAA Karim (CEN Nouvelle-Aquitaine)

Organismes partenaires
CEN Nouvelle-Aquitaine, Observatoire FAUNA, Association française d'Arachnologie (AsFra)

Structuration des données et synthèses cartographiques
HAUQUIN Nathan (Observatoire FAUNA)

Pré-évaluations
GUERBAA Karim (CEN Nouvelle-Aquitaine)

Comité d'évaluation

• **Évaluateurs neutres**
CHEVALIER Bertrand (DREAL Nouvelle-Aquitaine), DULKA Natacha (DREAL Nouvelle-Aquitaine), GUERY Anaïs (Observatoire FAUNA)

• **Experts**
BECHAUD Félix (AsFra), BRETON Jean-Marc (AsFra), COURTIAL Cyril (Indépendant), DANFLOUS Samuel (AsFra), DAY Elsa (Le Champ des Possibles), DEJEAN Sylvain (AsFra, CEN Occitanie), JACQUET Claire (AsFra), LAGARDE Frédéric (Le Champ des Possibles), LECIGNE Sylvain (AsFra), LEUCHTMANN Maxime (AsFra), SAINTILAN Alexis (AsFra)

UICN | Comité Français

Liste rouge régionale réalisée selon la méthodologie et la démarche de l'UICN

ÉTAT DES LIEUX

Les araignées font partie de la classe des Arachnides, regroupant entre autres acariens et scorpions, ayant la particularité commune d'avoir une paire de chélicères, de pédipalpes et quatre paires de pattes locomotrices. Elles se caractérisent par une importante hétérogénéité en termes de morphologie et d'écologie. Elles sont présentes dans tous les types d'habitats, qu'ils soient naturels (litière, bois mort, littoral, etc.) ou anthropisés (bâti). Encore largement méconnues, notamment en raison du nombre important d'espèces et des difficultés liées aux inventaires de terrain, elles sont considérées comme de véritables bio-indicateurs de la qualité des milieux naturels.

Grâce notamment à la diversité des milieux qui la compose, la Nouvelle-Aquitaine abrite plus de 900 espèces d'araignées parmi plus de 1 600 espèces observées sur le territoire national métropolitain. Le nombre croissant de suivis et d'inventaires de terrain ainsi que d'observateurs permet d'améliorer les connaissances sur les milieux et l'aire de répartition régionale des espèces. Cela permet de distinguer les espèces menacées, à l'image de *Larinia bonneti*, des espèces plus communes pour lesquelles le manque de données résulte plutôt d'un défaut de prospection (comme c'est le cas pour *Porrhoclubiona leucaspis* par exemple).

Lionel BASTIERE

Cyclosa conica **LC**

Des menaces sur les habitats entraînent le déclin des araignées

La dégradation des milieux naturels est une des principales causes du déclin des espèces. Généralement inféodées à un type de milieu spécifique, les menaces pesant sur ces habitats entraînent la diminution des populations d'araignées. L'artificialisation et la fragmentation des habitats impactent un grand nombre de populations, à l'image de celles d'*Arctosa fulvolineata* et *Synageles albotrimaculatus*. L'exploitation abusive des ressources naturelles, notamment par la sylviculture industrielle et le surpâturage, menace les espèces forestières et montagnardes, parmi lesquelles *Xysticus ovatus*, espèce pyrénéenne, et *Mansuphantes simoni*, inféodée aux sols forestiers. Les pollutions et dégradations de milieux, notamment dans les zones humides ou les tourbières, entraînent une réduction des aires de répartition des espèces et une diminution des populations.

Les conséquences du réchauffement climatique modifient les caractéristiques des écosystèmes et les niches écologiques des espèces associées. Dans les Pyrénées, les espèces montagnardes sont alors confrontées à des évolutions de leurs gammes altitudinales et de leurs habitats, à l'image de *Pardosa oreophila*. L'augmentation des températures et l'intensification des épisodes de sécheresse entraînent l'assèchement des zones humides, menaçant les espèces associées à l'image de *Heliophanus dampfi* et *Attulus caricis*.

Une connaissance encore à améliorer

En Nouvelle-Aquitaine, pour 25 % des espèces d'araignées, les connaissances ne sont pas suffisantes pour statuer sur un niveau de menace. Il s'agit ainsi d'un groupe encore largement méconnu, pour lequel l'acquisition de nouvelles données par le biais d'inventaires de terrain est cruciale. Cela permettra notamment de guider la mise en œuvre d'éventuels programmes de conservation ciblant les espèces emblématiques ou les espèces les plus menacées.

DÉMARCHE D'ÉVALUATION

L'élaboration d'une Liste rouge selon la méthodologie de l'Union Internationale pour la Conservation de la Nature (UICN) a pour principe d'estimer le risque d'extinction des espèces sur un territoire donné. Son application repose sur une série de cinq critères permettant d'évaluer l'appartenance d'une espèce à une catégorie de menace. Les critères étudiés sont retenus en fonction du groupe considéré et des données mobilisables. Pour mener à bien ce processus d'évaluation, l'analyse doit se fonder sur des informations récentes et quantifiées. Des spécialistes du groupe considéré sont également associés à la démarche afin de valider les résultats selon une expertise collégiale dans le cadre du comité d'évaluation.

Cette Liste rouge a reçu la labellisation du Comité français de l'UICN (17/03/2025) et la validation du Conseil Scientifique Régional du Patrimoine Naturel de Nouvelle-Aquitaine (05/06/2025).

La synthèse des données du réseau a permis de rassembler et traiter plus de 70 000 observations sur la période récente. Les informations compilées pour chaque espèce ont été confrontées au critère B (répartition géographique) permettant d'aboutir à un classement préliminaire du niveau de menace. Cependant, la faible couverture des inventaires constitue un biais majeur des données. Des pré-évaluations complémentaires ont ainsi été établies par le coordinateur du projet et proposées au comité d'évaluation. L'ensemble des espèces a ensuite été traité selon une expertise collégiale permettant de corriger et harmoniser les catégories de menace.

Parmi les taxons cités en Nouvelle-Aquitaine, 42 espèces ont été écartées car elles ont été citées par erreur dans la région, ou les données associées n'ont pas pu être vérifiées. Parmi les espèces restantes, 17 ont été classées dans la catégorie "Non applicable" et n'ont pas été évaluées car elles ont été introduites ou sont présentes de manière occasionnelle ou erratique.

Ce sont donc 905 espèces qui ont été évaluées et confrontées aux critères de l'UICN.

Parmi les espèces évaluées :
- 105 espèces sont considérées menacées (catégories CR, EN et VU) dont 26 en danger critique d'extinction (CR) ;
- 30 espèces sont proches des seuils de menace (catégorie NT) ;
- 223 espèces ne disposent pas de données suffisantes pour évaluer leur niveau de menace (DD).

Pierre LORIA

Marpissa radiata **NT**

Nombre d'espèces par catégorie de la Liste rouge

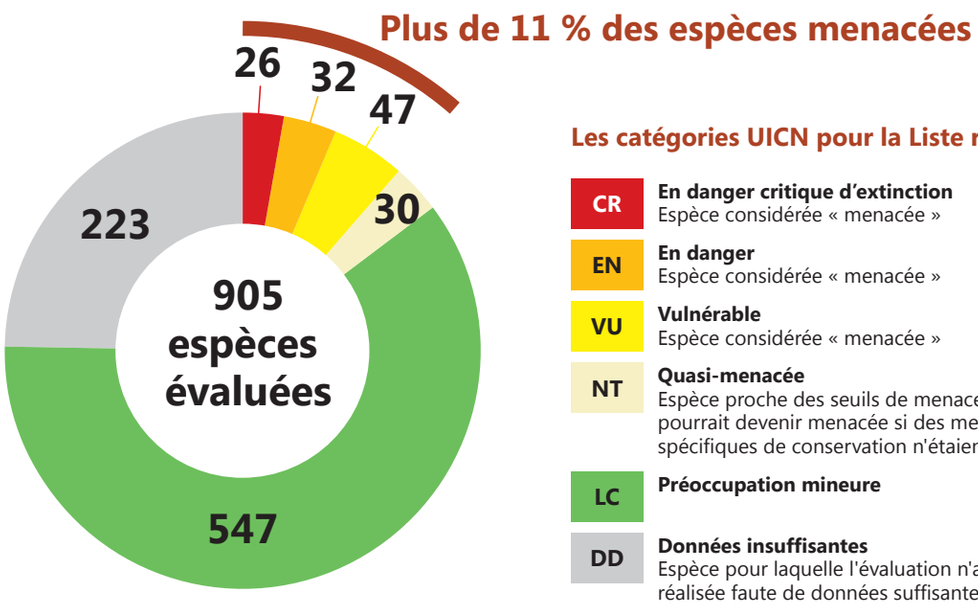

Les catégories UICN pour la Liste rouge

CR	**En danger critique d'extinction** Espèce considérée « menacée »
EN	**En danger** Espèce considérée « menacée »
VU	**Vulnérable** Espèce considérée « menacée »
NT	**Quasi-menacée** Espèce proche des seuils de menace et qui pourrait devenir menacée si des mesures spécifiques de conservation n'étaient pas prises
LC	**Préoccupation mineure**
DD	**Données insuffisantes** Espèce pour laquelle l'évaluation n'a pas pu être réalisée faute de données suffisantes
NA	**Non applicable** Espèce non soumise à évaluation car (a) introduite dans la période récente ou (b) présente en Nouvelle-Aquitaine de manière occasionnelle ou marginale

Les résultats pour chaque espèce sont présentés dès la page suivante, suivis de focus sur certaines espèces.

David NAUDON

Nuctenea umbratica LC

RÉSULTATS

Famille	Nom scientifique	Catégorie	Critères
Araneidae	*Larinia bonneti Spassky, 1939*	**CR**	*B2b(iii)c(iv)*
Araneidae	*Nemoscolus laurae (Simon, 1868)*	**CR**	*B1ab(iii)*
Clubionidae	*Clubiona rosserae Locket, 1953*	**CR**	*B1ab(iii)*
Cybaeidae	*Tuberta maerens (O. Pickard-Cambridge, 1863)*	**CR**	*B2ab(iii)*
Dictynidae	*Argenna patula (Simon, 1874)*	**CR**	*B2ab(iii)*
Dictynidae	*Marilynia bicolor (Simon, 1870)*	**CR**	*B1ab(iii)*
Gnaphosidae	*Berlandina cinerea (Menge, 1872)*	**CR**	*B1ab(iii)*
Gnaphosidae	*Zelotes mundus (Kulczynski, 1897)*	**CR**	*B1ab(iii)*
Linyphiidae	*Diplocephalus dentatus Tullgren, 1955*	**CR**	*B2ab(iii)*
Linyphiidae	*Donacochara speciosa (Thorell, 1875)*	**CR**	*B1ab(iii)*
Linyphiidae	*Erigonella subelevata pyrenaea Denis, 1964*	**CR**	*B1ab(iii)*
Linyphiidae	*Kaestneria pullata (O. Pickard-Cambridge, 1863)*	**CR**	*B2ab(iii)*
Linyphiidae	*Micrargus cupidon (Simon, 1913)*	**CR**	*B1ab(iii)*
Linyphiidae	*Midia midas (Simon, 1884)*	**CR**	*B2ab(iii)*
Linyphiidae	*Minicia candida Denis, 1946*	**CR**	*B1ab(iii)*
Linyphiidae	*Silometopus ambiguus (O. Pickard-Cambridge, 1906)*	**CR**	*B2ab(iii)*
Linyphiidae	*Troglohyphantes caecus Fage, 1919*	**CR**	*B1ab(iii)*
Linyphiidae	*Troglohyphantes furcifer (Simon, 1884)*	**CR**	*B1ab(iii)*
Linyphiidae	*Troglohyphantes pumilio Denis, 1959*	**CR**	*B2ab(iii)*
Lycosidae	*Pardosa purbeckensis F. O. Pickard-Cambridge, 1895*	**CR**	*B2ab(iii)*
Lycosidae	*Pardosa sphagnicola (Dahl, 1908)*	**CR**	*B2ab(iii)*
Mysmenidae	*Trogloneta granulum Simon, 1922*	**CR**	*B1ab(iii)*
Philodromidae	*Tibellus utotchkini Ponomarev, 2008*	**CR**	*B1ab(iii)*
Salticidae	*Attulus atricapillus (Simon, 1882)*	**CR**	*B1ab(iii)*
Tetragnathidae	*Tetragnatha reimoseri (Roşca, 1939)*	**CR**	*B2ab(iii)*
Tetragnathidae	*Tetragnatha striata L. Koch, 1862*	**CR**	*B2ab(iii)*
Agelenidae	*Tegenaria racovitzai Simon, 1907*	**EN**	*B2ab(iii)*
Araneidae	*Gibbaranea omoeda (Thorell, 1870)*	**EN**	*B1ab(iii)*
Clubionidae	*Clubiona juvenis Simon, 1878*	**EN**	*B2ab(iii)*
Argyronetidae	*Argyroneta aquatica (Clerck, 1758)*	**EN**	*B2ab(iii)*
Dictynidae	*Emblyna brevidens (Kulczynski in Chyzer & Kulczynski, 1897)*	**EN**	*B2ab(iii)*
Gnaphosidae	*Gnaphosa nigerrima L. Koch, 1877*	**EN**	*B2ab(iii)*
Gnaphosidae	*Sernokorba tescorum (Simon, 1914)*	**EN**	*B2ab(iii)*
Hahniidae	*Hahnia ledouxi Danflous, 2023 / Iberina mazarredoi Simon, 1881*	**EN**	*B2ab(iii)*
Linyphiidae	*Birgerius microps (Simon, 1911)*	**EN**	*B2ab(iii)*
Linyphiidae	*Bordea cavicola (Simon, 1884)*	**EN**	*B1ab(iii)*
Linyphiidae	*Diplocephalus lusiscus (Simon, 1872)*	**EN**	*B2ab(iii)*
Linyphiidae	*Entelecara omissa O. Pickard-Cambridge, 1903*	**EN**	*B2ab(iii)*
Linyphiidae	*Erigone jugorum Simon, 1884*	**EN**	*B2ab(iii)*
Linyphiidae	*Erigonella ignobilis (O. Pickard-Cambridge, 1871)*	**EN**	*B2ab(iii)*

Famille	Nom scientifique	Catégorie	Critères
Linyphiidae	*Erigonoplus depressifrons (Simon, 1884)*	**EN**	*B2ab(iii)*
Linyphiidae	*Hypomma fulvum (Bösenberg, 1902)*	**EN**	*B2ab(iii)*
Linyphiidae	*Obscuriphantes bacelarae (Schenkel, 1938)*	**EN**	*B2ab(iii)*
Linyphiidae	*Oryphantes angulatus (O. Pickard-Cambridge, 1881)*	**EN**	*B2ab(iii)*
Linyphiidae	*Saaristoa firma (O. Pickard-Cambridge, 1906)*	**EN**	*B1ab(iii)*
Linyphiidae	*Saloca diceros (O. Pickard-Cambridge, 1871)*	**EN**	*B2ab(iii)*
Linyphiidae	*Satilatlas britteni (Jackson, 1913)*	**EN**	*B2ab(iii)*
Linyphiidae	*Silometopus nitidithorax (Simon, 1915)*	**EN**	*B2ab(iii)*
Linyphiidae	*Troglohyphantes pyrenaeus Simon, 1907*	**EN**	*B1ab(iii)*
Linyphiidae	*Walckenaeria nodosa O. Pickard-Cambridge, 1873*	**EN**	*B2ab(iii)*
Lycosidae	*Pardosa morosa (L. Koch, 1870)*	**EN**	*B2ab(iii)*
Lycosidae	*Trebacosa europaea Szinetàr & Kancsal, 2007*	**EN**	*B2ab(iii)*
Philodromidae	*Rhysodromus fallax (Sundevall, 1832)*	**EN**	*B2ab(iii)*
Salticidae	*Synageles albotrimaculatus (Lucas, 1846)*	**EN**	*B2ab(iii)*
Synaphridae	*Synaphris saphrynis Lopardo, Hormiga & Melic, 2007*	**EN**	*B2ab(iii)*
Theridiidae	*Enoplognatha caricis (Fickert, 1876)*	**EN**	*B2ab(iii)*
Theridiidae	*Latrodectus tredecimguttatus (Rossi, 1790)*	**EN**	*B1ab(iii)*
Trachelidae	*Metatrachelas rayi (Simon, 1878)*	**EN**	*B2ab(iii)*
Araneidae	*Argiope lobata (Pallas, 1772)*	**VU**	*D2*
Araneidae	*Leviellus stroemi (Thorell, 1870)*	**VU**	*B2ab(iii)*
Clubionidae	*Clubiona caerulescens L. Koch, 1867*	**VU**	*B2ab(iii)*
Clubionidae	*Clubiona subsultans Thorell, 1875*	**VU**	*B2ab(iii)*
Cybaeidae	*Cryphoeca silvicola (C.L. Koch, 1834)*	**VU**	*B2ab(iii)*
Argyronetidae	*Altella lucida (Simon, 1874)*	**VU**	*B2ab(iii)*
Dysderidae	*Dysdera fuscipes Simon, 1882*	**VU**	*B2ab(iii)*
Eresidae	*Eresus kollari Rossi, 1846*	**VU**	*B2ab(iii)*
Gnaphosidae	*Civizelotes pygmaeus (Miller, 1943)*	**VU**	*D2*
Gnaphosidae	*Drassodes lutescens (C. L. Koch, 1839)*	**VU**	*B2ab(iii)*
Gnaphosidae	*Gnaphosa bicolor (Hahn, 1833)*	**VU**	*B2ab(iii)*
Gnaphosidae	*Leptodrassus albidus Simon, 1914*	**VU**	*D2*
Gnaphosidae	*Micaria dives (Lucas, 1846)*	**VU**	*B2ab(iii)*
Gnaphosidae	*Micaria silesiaca L. Koch, 1875*	**VU**	*B2ab(iii)*
Gnaphosidae	*Setaphis parvula (Lucas, 1846)*	**VU**	*D2*
Gnaphosidae	*Zelotes segrex (Simon, 1878)*	**VU**	*D2*
Linyphiidae	*Agyneta cauta (O. Pickard-Cambridge, 1903)*	**VU**	*B2ab(iii)*
Linyphiidae	*Agyneta ramosa Jackson, 1912*	**VU**	*B2ab(iii)*
Linyphiidae	*Aphileta misera (O. Pickard-Cambridge, 1882)*	**VU**	*D2*
Linyphiidae	*Araeoncus crassiceps (Westring, 1861)*	**VU**	*B2ab(iii)*
Linyphiidae	*Centromerus levitarsis (Simon, 1884)*	**VU**	*B2ab(iii)*
Linyphiidae	*Erigonoplus justus (O. Pickard-Cambridge, 1875)*	**VU**	*B2ab(iii)*

Famille	Nom scientifique	Catégorie	Critères
Linyphiidae	*Kaestneria dorsalis (Wider, 1834)*	**VU**	*B2ab(iii)*
Linyphiidae	*Lepthyphantes bigerrensis Simon, 1929*	**VU**	*B2ab(iii)*
Linyphiidae	*Lophomma punctatum (Blackwall, 1841)*	**VU**	*B2ab(iii)*
Linyphiidae	*Mansuphantes mansuetus (Thorell, 1875)*	**VU**	*B2ab(iii)*
Linyphiidae	*Mansuphantes simoni (Kulczynski, 1894)*	**VU**	*B2ab(iii)*
Linyphiidae	*Maro minutus O. Pickard-Cambridge, 1906*	**VU**	*B2ab(iii)*
Linyphiidae	*Silometopus reussi (Thorell, 1871)*	**VU**	*B2ab(iii)*
Linyphiidae	*Silometopus rosemariae Wunderlich, 1969*	**VU**	*B2ab(iii)*
Linyphiidae	*Trichoncus auritus (L. Koch, 1869)*	**VU**	*B1ab(iii)*
Linyphiidae	*Trichoncus sordidus Simon, 1884*	**VU**	*B1ab(iii)*
Linyphiidae	*Trichopternoides thorelli (Westring, 1861)*	**VU**	*B2ab(iii)*
Linyphiidae	*Troglohyphantes solitarius Fage, 1919*	**VU**	*B2ab(iii)*
Lycosidae	*Arctosa fulvolineata (Lucas, 1846)*	**VU**	*D2*
Lycosidae	*Pardosa blanda (C.L. Koch, 1833)*	**VU**	*B2ab(iii)*
Oecobiidae	*Uroctea durandi (Walckenaer, 1809)*	**VU**	*D2*
Dolomedidae	*Dolomedes plantarius (Clerck, 1758)*	**VU**	*B2ab(iii)*
Salticidae	*Attulus caricis (Westring, 1861)*	**VU**	*B2ab(iii)*
Salticidae	*Attulus distinguendus (Simon, 1868)*	**VU**	*B2ab(iii)*
Salticidae	*Heliophanus dampfi Schenkel, 1923*	**VU**	*B2ab(iii)*
Salticidae	*Marpissa pomatia (Walckenaer, 1802)*	**VU**	*B1ab(iii)*
Salticidae	*Salticus propinquus Lucas, 1846*	**VU**	*D2*
Theridiidae	*Robertus neglectus (O. Pickard-Cambridge, 1871)*	**VU**	*D2*
Theridiidae	*Theridion pyrenaeum Denis, 1945*	**VU**	*B2ab(iii)*
Thomisidae	*Bassaniana baudueri (Simon, 1877)*	**VU**	*D2*
Thomisidae	*Xysticus ovatus Simon, 1876*	**VU**	*D2*
Agelenidae	*Malthonica lusitanica Simon, 1898*	**NT**	*pr. B(1+2)b(iii)*
Araneidae	*Araneus alsine Walckenaer, 1802*	**NT**	*pr. B(1+2)b(iii)*
Clubionidae	*Clubiona stagnatilis Kulczynski in Chyzer & Kulczynski, 1897*	**NT**	*pr. B(1+2)b(iii)*
Clubionidae	*Clubiona trivialis C.L. Koch, 1843*	**NT**	*pr. B(1+2)b(iii)*
Gnaphosidae	*Drassodex lesserti (Schenkel, 1936)*	**NT**	*pr. B(1+2)b(iii)*
Linyphiidae	*Bathyphantes nigrinus (Westring, 1851)*	**NT**	*pr. B(1+2)b(iii)*
Linyphiidae	*Centromerus sellarius (Simon, 1884)*	**NT**	*pr. B(1+2)b(iii)*
Linyphiidae	*Drapetisca socialis (Sundevall, 1833)*	**NT**	*pr. B(1+2)b(iii)*
Linyphiidae	*Gonatium rubellum (Blackwall, 1841)*	**NT**	*pr. B(1+2)b(iii)*
Linyphiidae	*Hilaira excisa (O. Pickard-Cambridge, 1871)*	**NT**	*pr. B(1+2)b(iii)*
Linyphiidae	*Notioscopus sarcinatus (O. Pickard-Cambridge, 1873)*	**NT**	*pr. B(1+2)b(iii)*
Linyphiidae	*Silometopus elegans (O. Pickard-Cambridge, 1873)*	**NT**	*pr. B(1+2)b(iii)*
Linyphiidae	*Tallusia experta (O. Pickard-Cambridge, 1871)*	**NT**	*pr. B(1+2)b(iii)*
Linyphiidae	*Taranucnus setosus (O. Pickard-Cambridge, 1863)*	**NT**	*pr. B(1+2)b(iii)*
Lycosidae	*Arctosa figurata (Simon, 1876)*	**NT**	*pr. B(1+2)b(iii)*
Lycosidae	*Pardosa oreophila Simon, 1937*	**NT**	*pr. B(1+2)b(iii)*
Lycosidae	*Pirata piscatorius (Clerck, 1758)*	**NT**	*pr. B(1+2)b(iii)*

Famille	Nom scientifique	Catégorie	Critères
Lycosidae	*Pyrenecosa rupicola (Dufour, 1821)*	**NT**	*pr. B(1+2)b(iii)*
Mimetidae	*Ero cambridgei Kulczynski, 1911*	**NT**	*pr. B(1+2)b(iii)*
Philodromidae	*Thanatus sabulosus (Menge, 1875)*	**NT**	*pr. B(1+2)b(iii)*
Salticidae	*Marpissa radiata (Grube, 1859)*	**NT**	*pr. B(1+2)b(iii)*
Salticidae	*Neon rayi (Simon, 1875)*	**NT**	*pr. B(1+2)b(iii)*
Salticidae	*Pellenes arciger (Walckenaer, 1837)*	**NT**	*pr. B(1+2)b(iii)*
Salticidae	*Pellenes nigrociliatus (Simon, 1875)*	**NT**	*pr. B(1+2)b(iii)*
Salticidae	*Phlegra cinereofasciata (Simon, 1868)*	**NT**	*pr. B(1+2)b(iii)*
Salticidae	*Pseudomogrus univitattus (Simon, 1871)*	**NT**	*pr. B(1+2)b(iii)*
Tetragnathidae	*Pachygnatha listeri Sundevall, 1830*	**NT**	*pr. B(1+2)b(iii)*
Theridiidae	*Theridion hemerobium Simon, 1914*	**NT**	*pr. B(1+2)b(iii)*
Theridiidae	*Theridion pictum (Walckenaer, 1802)*	**NT**	*pr. B(1+2)b(iii)*
Zodariidae	*Zodarion fuscum (Simon, 1870)*	**NT**	*pr. B(1+2)b(iii)*
Agelenidae	*Agelena labyrinthica (Clerck, 1758)*	**LC**	
Agelenidae	*Allagelena gracilens (C.L. Koch, 1841)*	**LC**	
Agelenidae	*Coelotes atropos (Walckenaer, 1830)*	**LC**	
Agelenidae	*Coelotes terrestris (Wider, 1834)*	**LC**	
Agelenidae	*Eratigena agrestis (Walckenaer, 1802)*	**LC**	
Agelenidae	*Eratigena atrica (C.L. Koch, 1843)*	**LC**	
Agelenidae	*Eratigena duellica (Simon, 1875)**	**LC**	
Agelenidae	*Eratigena fuesslini (Pavesi, 1873)*	**LC**	
Agelenidae	*Eratigena inermis (Simon, 1870)*	**LC**	
Agelenidae	*Eratigena picta (Simon, 1870)*	**LC**	
Agelenidae	*Eratigena saeva (Blackwall, 1844)*	**LC**	
Agelenidae	*Inermocoelotes inermis (L. Koch, 1855)*	**LC**	
Agelenidae	*Pireneitega segestriformis (Dufour, 1820)*	**LC**	
Agelenidae	*Tegenaria domestica (Clerck, 1758)**	**LC**	
Agelenidae	*Tegenaria hasperi Chyzer, 1897*	**LC**	
Agelenidae	*Tegenaria parietina (Fourcroy, 1785)**	**LC**	
Agelenidae	*Tegenaria silvestris L. Koch, 1872*	**LC**	
Agelenidae	*Textrix denticulata (Olivier, 1789)*	**LC**	
Amaurobidae	*Amaurobius erberi (Keyserling, 1863)*	**LC**	
Amaurobidae	*Amaurobius fenestralis (Strøm, 1768)*	**LC**	
Amaurobidae	*Amaurobius ferox (Walckenaer, 1830)*	**LC**	
Amaurobidae	*Amaurobius similis (Blackwall, 1861)*	**LC**	
Anyphaenidae	*Anyphaena accentuata (Walckenaer, 1802)*	**LC**	
Araneidae	*Aculepeira armida (Audouin, 1826)*	**LC**	
Araneidae	*Aculepeira ceropegia (Walckenaer, 1802)*	**LC**	
Araneidae	*Agalenatea redii (Scopoli, 1763)*	**LC**	
Araneidae	*Araneus angulatus Clerck, 1758*	**LC**	
Araneidae	*Araneus diadematus Clerck, 1758*	**LC**	
Araneidae	*Araneus marmoreus Clerck, 1758*	**LC**	

Famille	Nom scientifique	Catégorie	Critères
Araneidae	*Araneus quadratus Clerck, 1758*	**LC**	
Araneidae	*Araneus sturmi (Hahn, 1831)*	**LC**	
Araneidae	*Araneus triguttatus Fabricius, 1775*	**LC**	
Araneidae	*Araniella cucurbitina (Clerck, 1758)*	**LC**	
Araneidae	*Araniella opisthographa (Kulczynski, 1905)*	**LC**	
Araneidae	*Argiope bruennichi (Scopoli, 1772)*	**LC**	
Araneidae	*Cercidia prominens (Westring, 1851)*	**LC**	
Araneidae	*Cyclosa algerica Simon, 1885*	**LC**	
Araneidae	*Cyclosa conica (Pallas, 1772)*	**LC**	
Araneidae	*Cyclosa oculata (Walckenaer, 1802)*	**LC**	
Araneidae	*Cyrtarachne ixoides (Simon, 1870)*	**LC**	
Araneidae	*Gibbaranea bituberculata (Walckenaer, 1802)*	**LC**	
Araneidae	*Gibbaranea gibbosa (Walckenaer, 1802)*	**LC**	
Araneidae	*Hypsosinga albovittata (Westring, 1851)*	**LC**	
Araneidae	*Hypsosinga heri (Hahn, 1831)*	**LC**	
Araneidae	*Hypsosinga pygmaea (Sundevall, 1831)*	**LC**	
Araneidae	*Hypsosinga sanguinea (C.L. Koch, 1844)*	**LC**	
Araneidae	*Larinioides cornutus (Clerck, 1758)*	**LC**	
Araneidae	*Larinioides patagiatus (Clerck, 1758)*	**LC**	
Araneidae	*Larinioides sclopetarius (Clerck, 1758)*	**LC**	
Araneidae	*Mangora acalypha (Walckenaer, 1802)*	**LC**	
Araneidae	*Neoscona adianta (Walckenaer, 1802)*	**LC**	
Araneidae	*Neoscona byzanthina (Pavesi, 1876)*	**LC**	
Araneidae	*Neoscona subfusca (C.L. Koch, 1837)*	**LC**	
Araneidae	*Nuctenea umbratica (Clerck, 1758)*	**LC**	
Araneidae	*Singa hamata (Clerck, 1758)*	**LC**	
Araneidae	*Singa nitidula C.L. Koch, 1844*	**LC**	
Araneidae	*Zilla diodia (Walckenaer, 1802)*	**LC**	
Araneidae	*Zygiella atrica (C.L. Koch, 1845)*	**LC**	
Araneidae	*Zygiella x-notata (Clerck, 1758)*	**LC**	
Atypidae	*Atypus affinis Eichwald, 1830*	**LC**	
Atypidae	*Atypus piceus (Sulzer, 1776)*	**LC**	
Cheiracanthiidae	*Cheiracanthium elegans Thorell, 1875*	**LC**	
Cheiracanthiidae	*Cheiracanthium erraticum (Walckenaer, 1802)*	**LC**	
Cheiracanthiidae	*Cheiracanthium mildei L. Koch, 1864*	**LC**	
Cheiracanthiidae	*Cheiracanthium punctorium (Villers, 1789)*	**LC**	
Cheiracanthiidae	*Cheiracanthium virescens (Sundevall, 1833)*	**LC**	
Clubionidae	*Clubiona brevipes Blackwall, 1841*	**LC**	
Clubionidae	*Clubiona comta C.L. Koch, 1839*	**LC**	
Clubionidae	*Clubiona corticalis (Walckenaer, 1802)*	**LC**	
Clubionidae	*Clubiona diversa O. Pickard-Cambridge, 1862*	**LC**	
Clubionidae	*Clubiona lutescens Westring, 1851*	**LC**	

Famille	Nom scientifique	Catégorie	Critères
Clubionidae	*Clubiona neglecta O. Pickard-Cambridge, 1862*	**LC**	
Clubionidae	*Clubiona pallidula (Clerck, 1758)*	**LC**	
Clubionidae	*Clubiona phragmitis C.L. Koch, 1843*	**LC**	
Clubionidae	*Clubiona pseudoneglecta Wunderlich, 1994*	**LC**	
Clubionidae	*Clubiona reclusa O. Pickard-Cambridge, 1863*	**LC**	
Clubionidae	*Clubiona subtilis L. Koch, 1867*	**LC**	
Clubionidae	*Clubiona terrestris Westring, 1851*	**LC**	
Clubionidae	*Porrhoclubiona leucaspis (Simon, 1932)*	**LC**	
Clubionidae	*Porrhoclubiona vegeta (Simon, 1918)*	**LC**	
Cybaeidae	*Cybaeus raymondi (Simon, 1916)*	**LC**	
Argyronetidae	*Argenna subnigra (O. Pickard-Cambridge, 1861)*	**LC**	
Dictynidae	*Brigittea civica (Lucas, 1850)*	**LC**	
Dictynidae	*Brigittea latens (Fabricius, 1775)*	**LC**	
Dictynidae	*Dictyna arundinacea (Linnaeus, 1758)*	**LC**	
Dictynidae	*Dictyna pusilla Thorell, 1856*	**LC**	
Dictynidae	*Dictyna uncinata Thorell, 1856*	**LC**	
Lathyidae	*Lathys humilis (Blackwall, 1855)*	**LC**	
Lathyidae	*Lathys sexpustulata (Simon, 1878)*	**LC**	
Lathyidae	*Tolokonniella stigmatisata (Menge, 1869)*	**LC**	
Dictynidae	*Nigma flavescens (Walckenaer, 1830)*	**LC**	
Dictynidae	*Nigma puella (Simon, 1870)*	**LC**	
Dictynidae	*Nigma walckenaeri (Roewer, 1951)*	**LC**	
Dysderidae	*Dysdera crocata C.L. Koch, 1838*	**LC**	
Dysderidae	*Dysdera erythrina (Walckenaer, 1802)*	**LC**	
Dysderidae	*Harpactea hombergi (Scopoli, 1763)*	**LC**	
Filistatidae	*Pritha pallida (Kulczynski, 1897)*	**LC**	
Gnaphosidae	*Aphantaulax trifasciata (O. Pickard-Cambridge, 1872)*	**LC**	
Gnaphosidae	*Callilepis nocturna (Linnaeus, 1758)*	**LC**	
Gnaphosidae	*Callilepis schuszteri (Herman, 1879)*	**LC**	
Gnaphosidae	*Civizelotes civicus (Simon, 1878)*	**LC**	
Gnaphosidae	*Drassodes cupreus (Blackwall, 1834)*	**LC**	
Gnaphosidae	*Drassodes lapidosus (Walckenaer, 1802)*	**LC**	
Gnaphosidae	*Drassodes pubescens (Thorell, 1856)*	**LC**	
Gnaphosidae	*Drassyllus lutetianus (L. Koch, 1866)*	**LC**	
Gnaphosidae	*Drassyllus praeficus (L. Koch, 1866)*	**LC**	
Gnaphosidae	*Drassyllus pusillus (C.L. Koch, 1833)*	**LC**	
Gnaphosidae	*Drassyllus villicus (Thorell, 1875)*	**LC**	
Gnaphosidae	*Gnaphosa lucifuga (Walckenaer, 1802)*	**LC**	
Gnaphosidae	*Gnaphosa occidentalis Simon, 1878*	**LC**	
Gnaphosidae	*Gnaphosa opaca Herman, 1879*	**LC**	
Gnaphosidae	*Haplodrassus dalmatensis (L. Koch, 1866)*	**LC**	
Gnaphosidae	*Haplodrassus minor (O. Pickard-Cambridge, 1879)*	**LC**	

Famille	Nom scientifique	Catégorie	Critères
Gnaphosidae	*Haplodrassus signifer (C.L. Koch, 1839)*	**LC**	
Gnaphosidae	*Haplodrassus silvestris (Blackwall, 1833)*	**LC**	
Gnaphosidae	*Kishidaia conspicua (L. Koch, 1866)*	**LC**	
Gnaphosidae	*Marinarozelotes fuscipes (L. Koch, 1866)*	**LC**	
Gnaphosidae	*Micaria albovittata (Lucas, 1846)*	**LC**	
Gnaphosidae	*Micaria coarctata (Lucas, 1846)*	**LC**	
Gnaphosidae	*Micaria formicaria (Sundevall, 1831)*	**LC**	
Gnaphosidae	*Micaria fulgens (Walckenaer, 1802)*	**LC**	
Gnaphosidae	*Micaria micans (Blackwall, 1858)*	**LC**	
Gnaphosidae	*Micaria pulicaria (Sundevall, 1831)*	**LC**	
Gnaphosidae	*Nomisia exornata (C.L. Koch, 1839)*	**LC**	
Gnaphosidae	*Phaeocedus braccatus (L. Koch, 1866)*	**LC**	
Gnaphosidae	*Poecilochroa variana (C.L. Koch, 1839)*	**LC**	
Gnaphosidae	*Scotophaeus blackwalli (Thorell, 1871)**	**LC**	
Gnaphosidae	*Scotophaeus scutulatus (L. Koch, 1866)*	**LC**	
Gnaphosidae	*Setaphis carmeli (O. Pickard-Cambridge, 1872)*	**LC**	
Gnaphosidae	*Trachyzelotes pedestris (C.L. Koch, 1837)*	**LC**	
Gnaphosidae	*Zelotes aeneus (Simon, 1878)*	**LC**	
Gnaphosidae	*Zelotes apricorum (L. Koch, 1876)*	**LC**	
Gnaphosidae	*Zelotes atrocaeruleus (Simon, 1878)*	**LC**	
Gnaphosidae	*Zelotes electus (C.L. Koch, 1839)*	**LC**	
Gnaphosidae	*Zelotes erebeus (Thorell, 1871)*	**LC**	
Gnaphosidae	*Zelotes gallicus Simon, 1914*	**LC**	
Gnaphosidae	*Zelotes latreillei (Simon, 1878)*	**LC**	
Gnaphosidae	*Zelotes longipes (L. Koch, 1866)*	**LC**	
Gnaphosidae	*Zelotes petrensis (C.L. Koch, 1839)*	**LC**	
Gnaphosidae	*Zelotes subterraneus (C.L. Koch, 1833)*	**LC**	
Gnaphosidae	*Zelotes tenuis (L. Koch, 1866)*	**LC**	
Hahniidae	*Antistea elegans (Blackwall, 1841)*	**LC**	
Cicurinidae	*Chorizomma subterraneum Simon, 1872*	**LC**	
Cicurinidae	*Cicurina cicur (Fabricius, 1793)*	**LC**	
Hahniidae	*Hahnia helveola Simon, 1875*	**LC**	
Hahniidae	*Hahnia nava (Blackwall, 1841)*	**LC**	
Hahniidae	*Hahnia ononidum Simon, 1875*	**LC**	
Hahniidae	*Hahnia petrobia Simon, 1875*	**LC**	
Hahniidae	*Hahnia pusilla C.L. Koch, 1841*	**LC**	
Hahniidae	*Iberina candida (Simon, 1875)*	**LC**	
Hahniidae	*Iberina montana (Blackwall, 1841)*	**LC**	
Linyphiidae	*Agyneta affinis (Kulczynski, 1898)*	**LC**	
Linyphiidae	*Agyneta mollis (O. Pickard-Cambridge, 1871)*	**LC**	
Linyphiidae	*Agyneta rurestris (C. L. Koch, 1836)*	**LC**	
Linyphiidae	*Agyneta saxatilis (Blackwall, 1844)*	**LC**	

Famille	Nom scientifique	Catégorie	Critères
Linyphiidae	*Agyneta simplicitarsis (Simon, 1884)*	**LC**	
Linyphiidae	*Araeoncus humilis (Blackwall, 1841)*	**LC**	
Linyphiidae	*Bathyphantes gracilis (Blackwall, 1841)*	**LC**	
Linyphiidae	*Bathyphantes parvulus (Westring, 1851)*	**LC**	
Linyphiidae	*Bolyphantes luteolus (Blackwall, 1833)*	**LC**	
Linyphiidae	*Centromerita bicolor (Blackwall, 1833)*	**LC**	
Linyphiidae	*Centromerus capucinus (Simon, 1884)*	**LC**	
Linyphiidae	*Centromerus dilutus (O. Pickard-Cambridge, 1875)*	**LC**	
Linyphiidae	*Centromerus incilium (L. Koch, 1881)*	**LC**	
Linyphiidae	*Centromerus serratus (O. Pickard-Cambridge, 1875)*	**LC**	
Linyphiidae	*Centromerus sylvaticus (Blackwall, 1841)*	**LC**	
Linyphiidae	*Ceratinella brevipes (Westring, 1851)*	**LC**	
Linyphiidae	*Ceratinella brevis (Wider, 1834)*	**LC**	
Linyphiidae	*Ceratinella scabrosa (O. Pickard-Cambridge, 1871)*	**LC**	
Linyphiidae	*Cnephalocotes obscurus (Blackwall, 1834)*	**LC**	
Linyphiidae	*Collinsia inerrans (O. Pickard-Cambridge, 1885)*	**LC**	
Linyphiidae	*Cresmatoneta mutinensis (Canestrini, 1868)*	**LC**	
Linyphiidae	*Dicymbium nigrum (Blackwall, 1834)*	**LC**	
Linyphiidae	*Dicymbium tibiale (Blackwall, 1836)*	**LC**	
Linyphiidae	*Diplocephalus cristatus (Blackwall, 1833)*	**LC**	
Linyphiidae	*Diplocephalus graecus (O. Pickard-Cambridge, 1873)*	**LC**	
Linyphiidae	*Diplocephalus latifrons (O. Pickard-Cambridge, 1863)*	**LC**	
Linyphiidae	*Diplocephalus permixtus (O. Pickard-Cambridge, 1871)*	**LC**	
Linyphiidae	*Diplocephalus picinus (Blackwall, 1841)*	**LC**	
Linyphiidae	*Diplocephalus protuberans (O. Pickard-Cambridge, 1875)*	**LC**	
Linyphiidae	*Diplostyla concolor (Wider, 1834)*	**LC**	
Linyphiidae	*Dismodicus bifrons (Blackwall, 1841)*	**LC**	
Linyphiidae	*Dismodicus elevatus (C.L. Koch, 1838)*	**LC**	
Linyphiidae	*Entelecara acuminata (Wider, 1834)*	**LC**	
Linyphiidae	*Entelecara erythropus (Westring, 1851)*	**LC**	
Linyphiidae	*Entelecara flavipes (Blackwall, 1834)*	**LC**	
Linyphiidae	*Erigone atra Blackwall, 1833*	**LC**	
Linyphiidae	*Erigone dentipalpis (Wider, 1834)*	**LC**	
Linyphiidae	*Floronia bucculenta (Clerck, 1758)*	**LC**	
Linyphiidae	*Frontinellina frutetorum (C.L. Koch, 1834)*	**LC**	
Linyphiidae	*Gnathonarium dentatum (Wider, 1834)*	**LC**	
Linyphiidae	*Gonatium rubens (Blackwall, 1833)*	**LC**	
Linyphiidae	*Gongylidiellum latebricola (O. Pickard-Cambridge, 1871)*	**LC**	
Linyphiidae	*Gongylidiellum murcidum Simon, 1884*	**LC**	
Linyphiidae	*Gongylidiellum vivum (O. Pickard-Cambridge, 1875)*	**LC**	
Linyphiidae	*Gongylidium rufipes (Linnaeus, 1758)*	**LC**	
Linyphiidae	*Hybocoptus corrugis (O. Pickard-Cambridge, 1875)*	**LC**	

Famille	Nom scientifique	Catégorie	Critères
Linyphiidae	*Hylyphantes graminicola (Sundevall, 1830)*	**LC**	
Linyphiidae	*Hylyphantes nigritus (Simon, 1881)*	**LC**	
Linyphiidae	*Hypomma bituberculatum (Wider, 1834)*	**LC**	
Linyphiidae	*Hypomma cornutum (Blackwall, 1833)*	**LC**	
Linyphiidae	*Labulla flahaulti Simon, 1915*	**LC**	
Linyphiidae	*Labulla thoracica (Wider, 1834)*	**LC**	
Linyphiidae	*Lasiargus hirsutus (Menge, 1869)*	**LC**	
Linyphiidae	*Lepthyphantes leprosus (Ohlert, 1865)*	**LC**	
Linyphiidae	*Lepthyphantes minutus (Blackwall, 1833)*	**LC**	
Linyphiidae	*Linyphia hortensis Sundevall, 1830*	**LC**	
Linyphiidae	*Linyphia triangularis (Clerck, 1758)*	**LC**	
Linyphiidae	*Macrargus rufus (Wider, 1834)*	**LC**	
Linyphiidae	*Maso gallicus Simon, 1894*	**LC**	
Linyphiidae	*Maso sundevalli (Westring, 1851)*	**LC**	
Linyphiidae	*Mecopisthes peusi Wunderlich, 1972*	**LC**	
Linyphiidae	*Metopobactrus prominulus (O. Pickard-Cambridge, 1873)*	**LC**	
Linyphiidae	*Micrargus apertus (O. Pickard-Cambridge, 1871)*	**LC**	
Linyphiidae	*Micrargus herbigradus (Blackwall, 1854)*	**LC**	
Linyphiidae	*Micrargus subaequalis (Westring, 1851)*	**LC**	
Linyphiidae	*Microlinyphia impigra (O. Pickard-Cambridge, 1871)*	**LC**	
Linyphiidae	*Microlinyphia pusilla (Sundevall, 1830)*	**LC**	
Linyphiidae	*Microneta viaria (Blackwall, 1841)*	**LC**	
Linyphiidae	*Minicia marginella (Wider, 1834)*	**LC**	
Linyphiidae	*Minyriolus pusillus (Wider, 1834)*	**LC**	
Linyphiidae	*Moebelia penicillata (Westring, 1851)*	**LC**	
Linyphiidae	*Monocephalus fuscipes (Blackwall, 1836)*	**LC**	
Linyphiidae	*Nematogmus sanguinolentus (Walckenaer, 1841)*	**LC**	
Linyphiidae	*Neriene clathrata (Sundevall, 1830)*	**LC**	
Linyphiidae	*Neriene emphana (Walckenaer, 1841)*	**LC**	
Linyphiidae	*Neriene furtiva (O. Pickard-Cambridge, 1871)*	**LC**	
Linyphiidae	*Neriene montana (Clerck, 1758)*	**LC**	
Linyphiidae	*Neriene peltata (Wider, 1834)*	**LC**	
Linyphiidae	*Neriene radiata (Walckenaer, 1841)*	**LC**	
Linyphiidae	*Obscuriphantes obscurus (Blackwall, 1841)*	**LC**	
Linyphiidae	*Oedothorax agrestis (Blackwall, 1853)*	**LC**	
Linyphiidae	*Oedothorax apicatus (Blackwall, 1850)*	**LC**	
Linyphiidae	*Oedothorax fuscus (Blackwall, 1834)*	**LC**	
Linyphiidae	*Oedothorax gibbosus (Blackwall, 1841)*	**LC**	
Linyphiidae	*Oedothorax retusus (Westring, 1851)*	**LC**	
Linyphiidae	*Palliduphantes alutacius (Simon, 1884)*	**LC**	
Linyphiidae	*Palliduphantes arenicola (Denis, 1964)*	**LC**	
Linyphiidae	*Palliduphantes cernuus (Simon, 1884)*	**LC**	

Famille	Nom scientifique	Catégorie	Critères
Linyphiidae	*Palliduphantes ericaeus (Blackwall, 1853)*	**LC**	
Linyphiidae	*Palliduphantes pallidus (O. Pickard-Cambridge, 1871)*	**LC**	
Linyphiidae	*Panamomops sulcifrons (Wider, 1834)*	**LC**	
Linyphiidae	*Parapelecopsis nemoralioides (O. Pickard-Cambridge, 1884)*	**LC**	
Linyphiidae	*Parapelecopsis nemoralis (Blackwall, 1841)*	**LC**	
Linyphiidae	*Pelecopsis parallela (Wider, 1834)*	**LC**	
Linyphiidae	*Pelecopsis radicicola (L. Koch, 1872)*	**LC**	
Linyphiidae	*Peponocranium ludicrum (O. Pickard-Cambridge, 1861)*	**LC**	
Linyphiidae	*Pocadicnemis juncea Locket & Millidge, 1953*	**LC**	
Linyphiidae	*Pocadicnemis pumila (Blackwall, 1841)*	**LC**	
Linyphiidae	*Poeciloneta variegata (Blackwall, 1841)*	**LC**	
Linyphiidae	*Porrhomma convexum (Westring, 1851)*	**LC**	
Linyphiidae	*Porrhomma egeria Simon, 1884*	**LC**	
Linyphiidae	*Porrhomma microphthalmum (O. Pickard-Cambridge, 1871)*	**LC**	
Linyphiidae	*Porrhomma pygmaeum (Blackwall, 1834)*	**LC**	
Linyphiidae	*Prinerigone vagans (Audouin, 1826)*	**LC**	
Linyphiidae	*Saaristoa abnormis (Blackwall, 1841)*	**LC**	
Linyphiidae	*Sintula corniger (Blackwall, 1856)*	**LC**	
Linyphiidae	*Sintula retroversus (O. Pickard-Cambridge, 1875)*	**LC**	
Linyphiidae	*Stemonyphantes lineatus (Linnaeus, 1758)*	**LC**	
Linyphiidae	*Styloctetor romanus (O. Pickard-Cambridge, 1873)*	**LC**	
Linyphiidae	*Tapinocyba pallens (O. Pickard-Cambridge, 1873)*	**LC**	
Linyphiidae	*Tapinocyba praecox (O. Pickard-Cambridge, 1873)*	**LC**	
Linyphiidae	*Tapinopa longidens (Wider, 1834)*	**LC**	
Linyphiidae	*Tenuiphantes cristatus (Menge, 1866)*	**LC**	
Linyphiidae	*Tenuiphantes flavipes (Blackwall, 1854)*	**LC**	
Linyphiidae	*Tenuiphantes mengei (Kulczynski, 1887)*	**LC**	
Linyphiidae	*Tenuiphantes tenebricola (Wider, 1834)*	**LC**	
Linyphiidae	*Tenuiphantes tenuis (Blackwall, 1852)*	**LC**	
Linyphiidae	*Tenuiphantes zimmermanni (Bertkau, 1890)*	**LC**	
Linyphiidae	*Theonina cornix (Simon, 1881)*	**LC**	
Linyphiidae	*Tiso vagans (Blackwall, 1834)*	**LC**	
Linyphiidae	*Trematocephalus cristatus (Wider, 1834)*	**LC**	
Linyphiidae	*Trichoncus affinis Kulczynski in Chyzer & Kulczynski, 1894*	**LC**	
Linyphiidae	*Trichoncus saxicola (O. Pickard-Cambridge, 1861)*	**LC**	
Linyphiidae	*Trichopterna cito (O. Pickard-Cambridge, 1873)*	**LC**	
Linyphiidae	*Troglohyphantes cerberus (Simon, 1884)*	**LC**	
Linyphiidae	*Troglohyphantes marqueti (Simon, 1884)*	**LC**	
Linyphiidae	*Troxochrus scabriculus (Westring, 1851)*	**LC**	
Linyphiidae	*Walckenaeria acuminata Blackwall, 1833*	**LC**	
Linyphiidae	*Walckenaeria alticeps (Denis, 1952)*	**LC**	
Linyphiidae	*Walckenaeria antica (Wider, 1834)*	**LC**	

Famille	Nom scientifique	Catégorie	Critères
Linyphiidae	*Walckenaeria atrotibialis (O. Pickard-Cambridge, 1878)*	**LC**	
Linyphiidae	*Walckenaeria corniculans (O. Pickard-Cambridge, 1875)*	**LC**	
Linyphiidae	*Walckenaeria cucullata (C.L. Koch, 1836)*	**LC**	
Linyphiidae	*Walckenaeria cuspidata Blackwall, 1833*	**LC**	
Linyphiidae	*Walckenaeria dalmasi (Simon, 1915)*	**LC**	
Linyphiidae	*Walckenaeria dysderoides (Wider, 1834)*	**LC**	
Linyphiidae	*Walckenaeria furcillata (Menge, 1869)*	**LC**	
Linyphiidae	*Walckenaeria monoceros (Wider, 1834)*	**LC**	
Linyphiidae	*Walckenaeria nudipalpis (Westring, 1851)*	**LC**	
Linyphiidae	*Walckenaeria unicornis O. Pickard-Cambridge, 1861*	**LC**	
Linyphiidae	*Walckenaeria vigilax (Blackwall, 1853)*	**LC**	
Liocranidae	*Agraecina lineata (Simon, 1878)*	**LC**	
Liocranidae	*Agroeca brunnea (Blackwall, 1833)*	**LC**	
Liocranidae	*Agroeca cuprea Menge, 1873*	**LC**	
Liocranidae	*Agroeca inopina O. Pickard-Cambridge, 1886*	**LC**	
Liocranidae	*Agroeca lusatica (L. Koch, 1875)*	**LC**	
Liocranidae	*Agroeca proxima (O. Pickard-Cambridge, 1871)*	**LC**	
Liocranidae	*Apostenus fuscus Westring, 1851*	**LC**	
Liocranidae	*Liocranoeca striata (Kulczynski, 1882)*	**LC**	
Liocranidae	*Liocranum rupicola (Walckenaer, 1830)*	**LC**	
Liocranidae	*Scotina celans (Blackwall, 1841)*	**LC**	
Lycosidae	*Alopecosa albofasciata (Brullé, 1832)*	**LC**	
Lycosidae	*Alopecosa cuneata (Clerck, 1758)*	**LC**	
Lycosidae	*Alopecosa inquilina (Clerck, 1758)*	**LC**	
Lycosidae	*Alopecosa pulverulenta (Clerck, 1758)*	**LC**	
Lycosidae	*Alopecosa striatipes (C.L. Koch, 1839)*	**LC**	
Lycosidae	*Alopecosa trabalis (Clerck, 1758)*	**LC**	
Lycosidae	*Arctosa leopardus (Sundevall, 1833)*	**LC**	
Lycosidae	*Arctosa lutetiana (Simon, 1876)*	**LC**	
Lycosidae	*Arctosa perita (Latreille, 1799)*	**LC**	
Lycosidae	*Arctosa similis Schenkel, 1938*	**LC**	
Lycosidae	*Arctosa stigmosa (Thorell, 1875)*	**LC**	
Lycosidae	*Aulonia albimana (Walckenaer, 1805)*	**LC**	
Lycosidae	*Hogna radiata (Latreille, 1817)*	**LC**	
Lycosidae	*Hygrolycosa rubrofasciata (Ohlert, 1865)*	**LC**	
Lycosidae	*Pardosa agrestis (Westring, 1861)*	**LC**	
Lycosidae	*Pardosa agricola (Thorell, 1856)*	**LC**	
Lycosidae	*Pardosa amentata (Clerck, 1758)*	**LC**	
Lycosidae	*Pardosa bifasciata (C.L. Koch, 1834)*	**LC**	
Lycosidae	*Pardosa hortensis (Thorell, 1872)*	**LC**	
Lycosidae	*Pardosa lugubris (Walckenaer, 1802)*	**LC**	
Lycosidae	*Pardosa monticola (Clerck, 1758)*	**LC**	

Famille	Nom scientifique	Catégorie	Critères
Lycosidae	*Pardosa nigriceps (Thorell, 1856)*	**LC**	
Lycosidae	*Pardosa paludicola (Clerck, 1758)*	**LC**	
Lycosidae	*Pardosa palustris (Linnaeus, 1758)*	**LC**	
Lycosidae	*Pardosa prativaga (L. Koch, 1870)*	**LC**	
Lycosidae	*Pardosa proxima (C.L. Koch, 1847) / tenuipes L. Koch, 1882*	**LC**	
Lycosidae	*Pardosa pullata (Clerck, 1758)*	**LC**	
Lycosidae	*Pardosa saltans Töpfer-Hofmann, 2000*	**LC**	
Lycosidae	*Pardosa vittata (Keyserling, 1863)*	**LC**	
Lycosidae	*Pirata piraticus (Clerck, 1758)*	**LC**	
Lycosidae	*Pirata tenuitarsis Simon, 1876*	**LC**	
Lycosidae	*Piratula hygrophila (Thorell, 1872)*	**LC**	
Lycosidae	*Piratula latitans (Blackwall, 1841)*	**LC**	
Lycosidae	*Piratula uliginosa (Thorell, 1856)*	**LC**	
Lycosidae	*Trochosa hispanica Simon, 1870*	**LC**	
Lycosidae	*Trochosa robusta (Simon, 1876)*	**LC**	
Lycosidae	*Trochosa ruricola (De Geer, 1778)*	**LC**	
Lycosidae	*Trochosa spinipalpis (F.O. Pickard-Cambridge, 1895)*	**LC**	
Lycosidae	*Trochosa terricola Thorell, 1856*	**LC**	
Lycosidae	*Xerolycosa miniata (C.L. Koch, 1834)*	**LC**	
Lycosidae	*Xerolycosa nemoralis (Westring, 1861)*	**LC**	
Mimetidae	*Ero aphana (Walckenaer, 1802)*	**LC**	
Mimetidae	*Ero furcata (Villers, 1789)*	**LC**	
Mimetidae	*Ero tuberculata (De Geer, 1778)*	**LC**	
Miturgidae	*Zora manicata Simon, 1878*	**LC**	
Miturgidae	*Zora nemoralis (Blackwall, 1861)*	**LC**	
Miturgidae	*Zora parallela Simon, 1878*	**LC**	
Miturgidae	*Zora pardalis Simon, 1878*	**LC**	
Miturgidae	*Zora silvestris Kulczynski in Chyzer & Kulczynski, 1897*	**LC**	
Miturgidae	*Zora spinimana (Sundevall, 1833)*	**LC**	
Mysmenidae	*Microdipoena jobi (Kraus, 1967)*	**LC**	
Nemesiidae	*Nemesia simoni O. Pickard-Cambridge, 1874*	**LC**	
Nesticidae	*Nesticus cellulanus (Clerck, 1758)*	**LC**	
Oonopidae	*Oonops domesticus Dalmas, 1916*	**LC**	
Oonopidae	*Tapinesthis inermis (Simon, 1882)*	**LC**	
Oxyopidae	*Oxyopes heterophthalmus (Latreille, 1804)*	**LC**	
Oxyopidae	*Oxyopes lineatus Latreille, 1806*	**LC**	
Oxyopidae	*Oxyopes nigripalpis Kulczynski in Chyzer & Kulczynski, 1891*	**LC**	
Oxyopidae	*Oxyopes ramosus (Martini & Goeze, 1778)*	**LC**	
Philodromidae	*Philodromus albidus Kulczynski, 1911*	**LC**	
Philodromidae	*Philodromus aureolus (Clerck, 1758)*	**LC**	
Philodromidae	*Philodromus buxi Simon, 1884*	**LC**	
Philodromidae	*Philodromus cespitum (Walckenaer, 1802)*	**LC**	

Famille	Nom scientifique	Catégorie	Critères
Philodromidae	*Philodromus collinus C.L. Koch, 1835*	**LC**	
Philodromidae	*Philodromus dispar Walckenaer, 1826*	**LC**	
Philodromidae	*Philodromus emarginatus (Schrank, 1803)*	**LC**	
Philodromidae	*Philodromus longipalpis Simon, 1870*	**LC**	
Philodromidae	*Philodromus margaritatus (Clerck, 1758)*	**LC**	
Philodromidae	*Philodromus pinetorum Muster, 2009*	**LC**	
Philodromidae	*Philodromus poecilus (Thorell, 1872)*	**LC**	
Philodromidae	*Philodromus praedatus O. Pickard-Cambridge, 1871*	**LC**	
Philodromidae	*Philodromus rufus Walckenaer, 1826*	**LC**	
Philodromidae	*Pulchellodromus pulchellus (Lucas, 1846)*	**LC**	
Philodromidae	*Thanatus atratus Simon, 1875*	**LC**	
Philodromidae	*Thanatus formicinus (Clerck, 1758)*	**LC**	
Philodromidae	*Thanatus striatus C.L. Koch, 1845*	**LC**	
Philodromidae	*Tibellus oblongus (Walckenaer, 1802)*	**LC**	
Pholcidae	*Holocnemus pluchei (Scopoli, 1763)*	**LC**	
Pholcidae	*Psilochorus simoni (Berland, 1911)*	**LC**	
Phrurolithidae	*Phrurolithus festivus (C.L. Koch, 1835)*	**LC**	
Phrurolithidae	*Phrurolithus minimus C.L. Koch, 1839*	**LC**	
Phrurolithidae	*Phrurolithus nigrinus (Simon, 1878)*	**LC**	
Dolomedidae	*Dolomedes fimbriatus (Clerck, 1758)*	**LC**	
Pisauridae	*Pisaura mirabilis (Clerck, 1758)*	**LC**	
Salticidae	*Aelurillus v-insignitus (Clerck, 1758)*	**LC**	
Salticidae	*Asianellus festivus (C.L. Koch, 1834)*	**LC**	
Salticidae	*Attulus floricola (C. L. Koch, 1837)*	**LC**	
Salticidae	*Attulus pubescens (Fabricius, 1775)*	**LC**	
Salticidae	*Attulus saltator (O. Pickard-Cambridge, 1868)*	**LC**	
Salticidae	*Ballus chalybeius (Walckenaer, 1802)*	**LC**	
Salticidae	*Ballus rufipes (Simon, 1868)*	**LC**	
Salticidae	*Carrhotus xanthogramma (Latreille, 1819)*	**LC**	
Salticidae	*Chalcoscirtus infimus (Simon, 1868)*	**LC**	
Salticidae	*Chalcoscirtus nigritus (Thorell, 1875)*	**LC**	
Salticidae	*Dendryphantes rudis (Sundevall, 1833)*	**LC**	
Salticidae	*Euophrys frontalis (Walckenaer, 1802)*	**LC**	
Salticidae	*Euophrys herbigrada (Simon, 1871)*	**LC**	
Salticidae	*Euophrys rufibarbis (Simon, 1868)*	**LC**	
Salticidae	*Evarcha arcuata (Clerck, 1758)*	**LC**	
Salticidae	*Evarcha falcata (Clerck, 1758)*	**LC**	
Salticidae	*Evarcha jucunda (Lucas, 1846)*	**LC**	
Salticidae	*Evarcha michailovi Logunov, 1992*	**LC**	
Salticidae	*Heliophanus auratus C.L. Koch, 1835*	**LC**	
Salticidae	*Heliophanus cupreus (Walckenaer, 1802)*	**LC**	
Salticidae	*Heliophanus flavipes (Hahn, 1832)*	**LC**	

Famille	Nom scientifique	Catégorie	Critères
Salticidae	*Heliophanus kochii Simon, 1868*	**LC**	
Salticidae	*Heliophanus tribulosus Simon, 1868*	**LC**	
Salticidae	*Icius subinermis Simon, 1937*	**LC**	
Salticidae	*Leptorchestes berolinensis (C.L. Koch, 1846)*	**LC**	
Salticidae	*Macaroeris nidicolens (Walckenaer, 1802)*	**LC**	
Salticidae	*Marpissa muscosa (Clerck, 1758)*	**LC**	
Salticidae	*Marpissa nivoyi (Lucas, 1846)*	**LC**	
Salticidae	*Mendoza canestrinii (Ninni, 1868)*	**LC**	
Salticidae	*Menemerus semilimbatus (Hahn, 1829)*	**LC**	
Salticidae	*Menemerus taeniatus (L. Koch, 1867)*	**LC**	
Salticidae	*Myrmarachne formicaria (De Geer, 1778)*	**LC**	
Salticidae	*Neaetha membrosa (Simon, 1868)*	**LC**	
Salticidae	*Neon pictus Kulczyński, 1891*	**LC**	
Salticidae	*Neon reticulatus (Blackwall, 1853)*	**LC**	
Salticidae	*Pellenes brevis (Simon, 1868)*	**LC**	
Salticidae	*Pellenes tripunctatus (Walckenaer, 1802)*	**LC**	
Salticidae	*Philaeus chrysops (Poda, 1761)*	**LC**	
Salticidae	*Phlegra bresnieri (Lucas, 1846)*	**LC**	
Salticidae	*Phlegra fasciata (Hahn, 1826)*	**LC**	
Salticidae	*Pseudeuophrys erratica (Walckenaer, 1826)*	**LC**	
Salticidae	*Pseudeuophrys lanigera (Simon, 1871)*	**LC**	
Salticidae	*Pseudicius encarpatus (Walckenaer, 1802)*	**LC**	
Salticidae	*Saitis barbipes (Simon, 1868)*	**LC**	
Salticidae	*Salticus cingulatus (Panzer, 1797)*	**LC**	
Salticidae	*Salticus mutabilis Lucas, 1846**	**LC**	
Salticidae	*Salticus scenicus (Clerck, 1758)*	**LC**	
Salticidae	*Salticus zebraneus (C.L. Koch, 1837)*	**LC**	
Salticidae	*Sibianor aurocinctus (Ohlert, 1865)*	**LC**	
Salticidae	*Synageles hilarulus (C.L. Koch, 1846)*	**LC**	
Salticidae	*Synageles venator (Lucas, 1836)*	**LC**	
Salticidae	*Talavera aequipes (O. Pickard-Cambridge, 1871)*	**LC**	
Salticidae	*Talavera inopinata Wunderlich, 1993*	**LC**	
Salticidae	*Talavera petrensis (C.L. Koch, 1837)*	**LC**	
Scytodidae	*Scytodes thoracica (Latreille, 1802)*	**LC**	
Segestriidae	*Segestria bavarica C.L. Koch, 1843*	**LC**	
Segestriidae	*Segestria florentina (Rossi, 1790)*	**LC**	
Segestriidae	*Segestria senoculata (Linnaeus, 1758)*	**LC**	
Sparassidae	*Micrommata ligurina (C.L. Koch, 1845)*	**LC**	
Sparassidae	*Micrommata virescens (Clerck, 1758)*	**LC**	
Sparassidae	*Olios argelasius (Walckenaer, 1806)*	**LC**	
Tetragnathidae	*Meta bourneti Simon, 1922*	**LC**	
Tetragnathidae	*Meta menardi (Latreille, 1804)*	**LC**	

Famille	Nom scientifique	Catégorie	Critères
Tetragnathidae	*Metellina mengei (Blackwall, 1869)*	**LC**	
Tetragnathidae	*Metellina merianae (Scopoli, 1763)*	**LC**	
Tetragnathidae	*Metellina segmentata (Clerck, 1758)*	**LC**	
Tetragnathidae	*Pachygnatha clercki Sundevall, 1823*	**LC**	
Tetragnathidae	*Pachygnatha degeeri Sundevall, 1830*	**LC**	
Tetragnathidae	*Tetragnatha extensa (Linnaeus, 1758)*	**LC**	
Tetragnathidae	*Tetragnatha montana Simon, 1874*	**LC**	
Tetragnathidae	*Tetragnatha nigrita Lendl, 1886*	**LC**	
Tetragnathidae	*Tetragnatha obtusa C.L. Koch, 1837*	**LC**	
Tetragnathidae	*Tetragnatha pinicola L. Koch, 1870*	**LC**	
Theridiidae	*Anelosimus vittatus (C.L. Koch, 1836)*	**LC**	
Theridiidae	*Asagena phalerata (Panzer, 1801)*	**LC**	
Theridiidae	*Crustulina guttata (Wider, 1834)*	**LC**	
Theridiidae	*Crustulina sticta (O. Pickard-Cambridge, 1861)*	**LC**	
Theridiidae	*Cryptachaea riparia (Blackwall, 1834)*	**LC**	
Theridiidae	*Dipoena melanogaster (C.L. Koch, 1837)*	**LC**	
Theridiidae	*Enoplognatha latimana Hippa & Oksala, 1982*	**LC**	
Theridiidae	*Enoplognatha mordax (Thorell, 1875)*	**LC**	
Theridiidae	*Enoplognatha ovata (Clerck, 1758)*	**LC**	
Theridiidae	*Enoplognatha thoracica (Hahn, 1833)*	**LC**	
Theridiidae	*Episinus angulatus (Blackwall, 1836)*	**LC**	
Theridiidae	*Episinus maculipes Cavanna, 1876*	**LC**	
Theridiidae	*Episinus truncatus Latreille, 1809*	**LC**	
Theridiidae	*Euryopis flavomaculata (C.L. Koch, 1836)*	**LC**	
Theridiidae	*Kochiura aulica (C.L. Koch, 1838)*	**LC**	
Theridiidae	*Lasaeola coracina (C.L. Koch, 1837)*	**LC**	
Theridiidae	*Neottiura bimaculata (Linnaeus, 1767)*	**LC**	
Theridiidae	*Neottiura curvimana (Simon, 1914)*	**LC**	
Theridiidae	*Neottiura suaveolens (Simon, 1880)*	**LC**	
Theridiidae	*Paidiscura pallens (Blackwall, 1834)*	**LC**	
Theridiidae	*Parasteatoda lunata (Clerck, 1758)*	**LC**	
Theridiidae	*Parasteatoda simulans (Thorell, 1875)*	**LC**	
Theridiidae	*Parasteatoda tepidariorum (C.L. Koch, 1841)*	**LC**	
Theridiidae	*Pholcomma gibbum (Westring, 1851)*	**LC**	
Theridiidae	*Phycosoma inornatum (O. Pickard-Cambridge, 1861)*	**LC**	
Theridiidae	*Phylloneta impressa (L. Koch, 1881)*	**LC**	
Theridiidae	*Phylloneta sisyphia (Clerck, 1758)*	**LC**	
Theridiidae	*Platnickina tincta (Walckenaer, 1802)*	**LC**	
Theridiidae	*Rhomphaea rostrata (Simon, 1873)*	**LC**	
Theridiidae	*Robertus arundineti (O. Pickard-Cambridge, 1871)*	**LC**	
Theridiidae	*Robertus lividus (Blackwall, 1836)*	**LC**	
Theridiidae	*Sardinidion blackwalli (O. Pickard-Cambridge, 1871)*	**LC**	

Famille	Nom scientifique	Catégorie	Critères
Theridiidae	*Simitidion simile (C.L. Koch, 1836)*	**LC**	
Theridiidae	*Steatoda albomaculata (De Geer, 1778)*	**LC**	
Theridiidae	*Steatoda bipunctata (Linnaeus, 1758)*	**LC**	
Theridiidae	*Steatoda grossa (C.L. Koch, 1838)**	**LC**	
Theridiidae	*Steatoda paykulliana (Walckenaer, 1806)*	**LC**	
Theridiidae	*Steatoda triangulosa (Walckenaer, 1802)*	**LC**	
Theridiidae	*Theonoe minutissima (O. Pickard-Cambridge, 1879)*	**LC**	
Theridiidae	*Theridion asopi Vanuytven, 2014*	**LC**	
Theridiidae	*Theridion familiare O. Pickard-Cambridge, 1871*	**LC**	
Theridiidae	*Theridion harmsi Wunderlich, 2011*	**LC**	
Theridiidae	*Theridion melanurum Hahn, 1831*	**LC**	
Theridiidae	*Theridion mystaceum L. Koch, 1870*	**LC**	
Theridiidae	*Theridion pinastri L. Koch, 1872*	**LC**	
Theridiidae	*Theridion uhligi Martin, 1974*	**LC**	
Theridiidae	*Theridion varians Hahn, 1833*	**LC**	
Theridiidae	*Theridula gonygaster (Simon, 1873)*	**LC**	
Theridiosomatidae	*Theridiosoma gemmosum (L. Koch, 1877)*	**LC**	
Thomisidae	*Bassaniodes robustus (Hahn, 1832)*	**LC**	
Thomisidae	*Cozyptila blackwalli (Simon, 1875)*	**LC**	
Thomisidae	*Diaea dorsata (Fabricius, 1777)*	**LC**	
Thomisidae	*Ebrechtella tricuspidata (Fabricius, 1775)*	**LC**	
Thomisidae	*Misumena vatia (Clerck, 1758)*	**LC**	
Thomisidae	*Ozyptila atomaria (Panzer, 1801)*	**LC**	
Thomisidae	*Ozyptila brevipes (Hahn, 1826)*	**LC**	
Thomisidae	*Ozyptila claveata (Walckenaer, 1837)*	**LC**	
Thomisidae	*Ozyptila praticola (C.L. Koch, 1837)*	**LC**	
Thomisidae	*Ozyptila sanctuaria (O. Pickard-Cambridge, 1871)*	**LC**	
Thomisidae	*Ozyptila simplex (O. Pickard-Cambridge, 1862)*	**LC**	
Thomisidae	*Ozyptila trux (Blackwall, 1846)*	**LC**	
Thomisidae	*Pistius truncatus (Pallas, 1772)*	**LC**	
Thomisidae	*Psammitis ninnii (Thorell, 1872)*	**LC**	
Thomisidae	*Runcinia grammica (C.L. Koch, 1837)*	**LC**	
Thomisidae	*Synema globosum (Fabricius, 1775)*	**LC**	
Thomisidae	*Thomisus onustus Walckenaer, 1805*	**LC**	
Thomisidae	*Tmarus piger (Walckenaer, 1802)*	**LC**	
Thomisidae	*Tmarus stellio Simon, 1875*	**LC**	
Thomisidae	*Xysticus acerbus Thorell, 1872*	**LC**	
Thomisidae	*Xysticus audax (Schrank, 1803)*	**LC**	
Thomisidae	*Xysticus bifasciatus C.L. Koch, 1837*	**LC**	
Thomisidae	*Xysticus cristatus (Clerck, 1758)*	**LC**	
Thomisidae	*Xysticus erraticus (Blackwall, 1834)*	**LC**	
Thomisidae	*Xysticus ferrugineus Menge, 1876*	**LC**	

Famille	Nom scientifique	Catégorie	Critères
Thomisidae	*Xysticus kempeleni Thorell, 1872*	**LC**	
Thomisidae	*Xysticus kochi Thorell, 1872*	**LC**	
Thomisidae	*Xysticus lanio C.L. Koch, 1835*	**LC**	
Thomisidae	*Xysticus luctator L. Koch, 1870*	**LC**	
Thomisidae	*Xysticus luctuosus (Blackwall, 1836)*	**LC**	
Thomisidae	*Xysticus ulmi (Hahn, 1831)*	**LC**	
Titanoecidae	*Titanoeca quadriguttata (Hahn, 1833)*	**LC**	
Trachelidae	*Cetonana laticeps (Canestrini, 1868)*	**LC**	
Trachelidae	*Trachelas minor L. Koch, 1872*	**LC**	
Uloboridae	*Hyptiotes flavidus (Blackwall, 1862)*	**LC**	
Uloboridae	*Hyptiotes paradoxus (C.L. Koch, 1834)*	**LC**	
Uloboridae	*Uloborus walckenaerius Latreille, 1806*	**LC**	
Zodariidae	*Zodarion italicum (Canestrini, 1868)*	**LC**	
Zoropsidae	*Zoropsis spinimana (Dufour, 1820)*	**LC**	
Agelenidae	*Eratigena montigena (Simon, 1937)*	**DD**	
Agelenidae	*Gorbiscape agelenoides (Walckenaer, 1841)*	**DD**	
Agelenidae	*Histopona torpida (C.L. Koch, 1837)*	**DD**	
Agelenidae	*Tegenaria ferruginea (Panzer, 1804)*	**DD**	
Agelenidae	*Tegenaria pagana C.L. Koch, 1840*	**DD**	
Amaurobidae	*Amaurobius jugorum L. Koch, 1868*	**DD**	
Amaurobidae	*Amaurobius occidentalis Simon, 1892*	**DD**	
Araneidae	*Araneus grossus (C.L. Koch, 1844)*	**DD**	
Araneidae	*Araniella alpica (L. Koch, 1869)*	**DD**	
Araneidae	*Araniella inconspicua (Simon, 1874)*	**DD**	
Araneidae	*Leviellus kochi (Thorell, 1870)*	**DD**	
Araneidae	*Leviellus thorelli (Ausserer, 1871)*	**DD**	
Araneidae	*Zygiella montana (C.L. Koch, 1834)*	**DD**	
Cheiracanthiidae	*Cheiracanthium oncognathum Thorell, 1871*	**DD**	
Cheiracanthiidae	*Cheiracanthium pelasgicum (C.L. Koch, 1837)*	**DD**	
Cheiracanthiidae	*Cheiracanthium pennatum Simon, 1878*	**DD**	
Cheiracanthiidae	*Cheiracanthium pennyi O. Pickard-Cambridge, 1873*	**DD**	
Cheiracanthiidae	*Cheiracanthium striolatum Simon, 1878*	**DD**	
Clubionidae	*Clubiona frutetorum L. Koch, 1867*	**DD**	
Clubionidae	*Clubiona germanica Thorell, 1871*	**DD**	
Clubionidae	*Clubiona marmorata L. Koch, 1866*	**DD**	
Clubionidae	*Clubiona similis L. Koch, 1867*	**DD**	
Clubionidae	*Porrhoclubiona genevensis (L. Koch, 1866)*	**DD**	
Dictynidae	*Archaeodictyna ammophila (Menge, 1871)*	**DD**	
Dictynidae	*Nigma hortensis (Simon, 1870)*	**DD**	
Dysderidae	*Harpactocrates ravastellus Simon, 1914*	**DD**	
Dysderidae	*Parachtes cantabrorum (Simon, 1914)*	**DD**	
Gnaphosidae	*Aphantaulax cincta (L. Koch, 1866)*	**DD**	

Famille	Nom scientifique	Catégorie	Critères
Gnaphosidae	*Drassodes fugax (Simon, 1878)*	**DD**	
Gnaphosidae	*Drassyllus pumilus (C.L. Koch, 1839)*	**DD**	
Gnaphosidae	*Gnaphosa alpica Simon, 1878*	**DD**	
Gnaphosidae	*Gnaphosa leporina (L. Koch, 1866)*	**DD**	
Gnaphosidae	*Gnaphosa lugubris (C.L. Koch, 1839)*	**DD**	
Gnaphosidae	*Gnaphosa montana (L. Koch, 1866)*	**DD**	
Gnaphosidae	*Gnaphosa tigrina Simon, 1878*	**DD**	
Gnaphosidae	*Haplodrassus concertor (Simon, 1878)*	**DD**	
Gnaphosidae	*Haplodrassus kulczynskii Lohmander, 1942*	**DD**	
Gnaphosidae	*Haplodrassus rufipes (Lucas, 1846)*	**DD**	
Gnaphosidae	*Haplodrassus umbratilis (L. Koch, 1866)*	**DD**	
Gnaphosidae	*Leptodrassex simoni (Dalmas, 1919)*	**DD**	
Gnaphosidae	*Micaria brignolii (Bosmans & Blick, 2000)*	**DD**	
Gnaphosidae	*Micaria guttulata (C.L. Koch, 1839)*	**DD**	
Gnaphosidae	*Nomisia aussereri (L. Koch, 1872)*	**DD**	
Gnaphosidae	*Poecilochroa albomaculata (Lucas, 1846)*	**DD**	
Gnaphosidae	*Poecilochroa senilis (O. Pickard-Cambridge, 1872)*	**DD**	
Gnaphosidae	*Scotophaeus musculus (Simon, 1878)*	**DD**	
Gnaphosidae	*Scotophaeus nanoides Wunderlich, 2011*	**DD**	
Gnaphosidae	*Scotophaeus validus (Lucas, 1846)*	**DD**	
Gnaphosidae	*Sosticus loricatus (L. Koch, 1866)*	**DD**	
Gnaphosidae	*Synaphosus sauvage Ovtsharenko, Levy & Platnick, 1994*	**DD**	
Gnaphosidae	*Urozelotes rusticus (L. Koch, 1872)*	**DD**	
Gnaphosidae	*Zelotes callidus (Simon, 1878)*	**DD**	
Gnaphosidae	*Zelotes clivicola (L. Koch, 1870)*	**DD**	
Gnaphosidae	*Zelotes egregius Simon, 1914*	**DD**	
Gnaphosidae	*Zelotes laetus (O. Pickard-Cambridge, 1872)*	**DD**	
Linyphiidae	*Acartauchenius scurrilis (O. Pickard-Cambridge, 1873)*	**DD**	
Linyphiidae	*Agyneta fuscipalpa (C. L. Koch, 1836)*	**DD**	
Linyphiidae	*Agyneta gulosa (L. Koch, 1869)*	**DD**	
Linyphiidae	*Agyneta nigripes (Simon, 1884)*	**DD**	
Linyphiidae	*Agyneta subtilis (O. Pickard-Cambridge, 1863)*	**DD**	
Linyphiidae	*Araeoncus altissimus Simon, 1884*	**DD**	
Linyphiidae	*Baryphyma pratense (Blackwall, 1861)*	**DD**	
Linyphiidae	*Bathyphantes approximatus (O. Pickard-Cambridge, 1871)*	**DD**	
Linyphiidae	*Bathyphantes vittiger Simon, 1884*	**DD**	
Linyphiidae	*Bolephthyphantes index (Thorell, 1856)*	**DD**	
Linyphiidae	*Bolyphantes alticeps (Sundevall, 1833)*	**DD**	
Linyphiidae	*Centromerita concinna (Thorell, 1875)*	**DD**	
Linyphiidae	*Centromerus albidus Simon, 1929*	**DD**	
Linyphiidae	*Centromerus arcanus (O. Pickard-Cambridge, 1873)*	**DD**	
Linyphiidae	*Centromerus minutissimus Merrett & Powell, 1993*	**DD**	

Famille	Nom scientifique	Catégorie	Critères
Linyphiidae	*Centromerus pabulator (O. Pickard-Cambridge, 1875)*	**DD**	
Linyphiidae	*Centromerus prudens (O. Pickard-Cambridge, 1873)*	**DD**	
Linyphiidae	*Centromerus semiater (L. Koch, 1879)*	**DD**	
Linyphiidae	*Centromerus sinus (Simon, 1884)*	**DD**	
Linyphiidae	*Centromerus succinus (Simon, 1884)*	**DD**	
Linyphiidae	*Ceratinella wideri (Thorell, 1871)*	**DD**	
Linyphiidae	*Diastanillus pecuarius (Simon, 1884)*	**DD**	
Linyphiidae	*Diplocephalus connatus Bertkau, 1889*	**DD**	
Linyphiidae	*Diplocephalus culminicola Simon, 1884*	**DD**	
Linyphiidae	*Dismodicus fungiceps Denis, 1945*	**DD**	
Linyphiidae	*Drepanotylus uncatus (O. Pickard-Cambridge, 1873)*	**DD**	
Linyphiidae	*Dresconella nivicola (Simon, 1884)*	**DD**	
Linyphiidae	*Entelecara aestiva Simon, 1918*	**DD**	
Linyphiidae	*Entelecara congenera (O. Pickard-Cambridge, 1879)*	**DD**	
Linyphiidae	*Erigone longipalpis (Sundevall, 1830)*	**DD**	
Linyphiidae	*Erigone maritima Kulczyński, 1902*	**DD**	
Linyphiidae	*Erigone promiscua (O. Pickard-Cambridge, 1873)*	**DD**	
Linyphiidae	*Erigonella hiemalis (Blackwall, 1841)*	**DD**	
Linyphiidae	*Evansia merens O. Pickard-Cambridge, 1901*	**DD**	
Linyphiidae	*Gonatium occidentale Simon, 1918*	**DD**	
Linyphiidae	*Gonatium paradoxum (L. Koch, 1869)*	**DD**	
Linyphiidae	*Improphantes decolor (Westring, 1861)*	**DD**	
Linyphiidae	*Jacksonella falconeri (Jackson, 1908)*	**DD**	
Linyphiidae	*Lessertia dentichelis (Simon, 1884)*	**DD**	
Linyphiidae	*Linyphia tenuipalpis Simon, 1884*	**DD**	
Linyphiidae	*Megalepthyphantes nebulosus (Sundevall, 1830)*	**DD**	
Linyphiidae	*Metopobactrus verticalis (Simon, 1881)*	**DD**	
Linyphiidae	*Micrargus laudatus (O. Pickard-Cambridge, 1881)*	**DD**	
Linyphiidae	*Microctenonyx subitaneus (O. Pickard-Cambridge, 1875)*	**DD**	
Linyphiidae	*Monocephalus castaneipes (Simon, 1884)*	**DD**	
Linyphiidae	*Oedothorax gibbifer (Kulczynski, 1881)*	**DD**	
Linyphiidae	*Palliduphantes culicinus (Simon, 1884)*	**DD**	
Linyphiidae	*Palliduphantes fagicola (Simon, 1929)*	**DD**	
Linyphiidae	*Palliduphantes insignis (O. Pickard-Cambridge, 1913)*	**DD**	
Linyphiidae	*Pelecopsis elongata (Wider, 1834)*	**DD**	
Linyphiidae	*Pelecopsis inedita (O. Pickard-Cambridge, 1875)*	**DD**	
Linyphiidae	*Piniphantes pinicola (Simon, 1884)*	**DD**	
Linyphiidae	*Pityohyphantes phrygianus (C.L. Koch, 1836)*	**DD**	
Linyphiidae	*Pocadicnemis jacksoni Millidge, 1976*	**DD**	
Linyphiidae	*Porrhomma campbelli F.O. Pickard-Cambridge, 1894*	**DD**	
Linyphiidae	*Sintula furcifer (Simon, 1912)*	**DD**	
Linyphiidae	*Styloctetor compar (Westring, 1861)*	**DD**	

Famille	Nom scientifique	Catégorie	Critères
Linyphiidae	*Syedra gracilis (Menge, 1869)*	**DD**	
Linyphiidae	*Tapinocyba mitis (O. Pickard-Cambridge, 1882)*	**DD**	
Linyphiidae	*Tapinocyboides pygmaeus (Menge, 1869)*	**DD**	
Linyphiidae	*Tenuiphantes alacris (Blackwall, 1853)*	**DD**	
Linyphiidae	*Tenuiphantes cantabropyrenaeus Bosmans, 2016*	**DD**	
Linyphiidae	*Tenuiphantes spiniger (Simon, 1929)*	**DD**	
Linyphiidae	*Thyreosthenius parasiticus (Westring, 1851)*	**DD**	
Linyphiidae	*Trichoncus hackmani Millidge, 1955*	**DD**	
Linyphiidae	*Trichoncus helveticus Denis, 1965*	**DD**	
Linyphiidae	*Trichoncus scrofa Simon, 1884*	**DD**	
Linyphiidae	*Trichoncus vasconicus Denis, 1944*	**DD**	
Linyphiidae	*Trichopterna cucurbitina (Simon, 1881)*	**DD**	
Linyphiidae	*Troglohyphantes balazuci Dresco, 1956*	**DD**	
Linyphiidae	*Troglohyphantes phragmitis (Simon, 1884)*	**DD**	
Linyphiidae	*Troglohyphantes simoni Fage, 1919*	**DD**	
Linyphiidae	*Typhochrestus digitatus (O. Pickard-Cambridge, 1873)*	**DD**	
Linyphiidae	*Walckenaeria angustifrons (Simon, 1884)*	**DD**	
Linyphiidae	*Walckenaeria incisa (O. Pickard-Cambridge, 1871)*	**DD**	
Linyphiidae	*Walckenaeria mitrata (Menge, 1868)*	**DD**	
Linyphiidae	*Walckenaeria obtusa Blackwall, 1836*	**DD**	
Linyphiidae	*Wiehlea calcarifera (Simon, 1884)*	**DD**	
Liocranidae	*Scotina gracilipes (Blackwall, 1859)*	**DD**	
Liocranidae	*Scotina palliardii (L. Koch, 1881)*	**DD**	
Lycosidae	*Alopecosa aculeata (Clerck, 1758)*	**DD**	
Lycosidae	*Alopecosa cursor (Hahn, 1831)*	**DD**	
Lycosidae	*Alopecosa fabrilis (Clerck, 1758)*	**DD**	
Lycosidae	*Arctosa cinerea (Fabricius, 1777)*	**DD**	
Lycosidae	*Arctosa lacustris (Simon, 1876)*	**DD**	
Lycosidae	*Arctosa maculata (Hahn, 1822)*	**DD**	
Lycosidae	*Arctosa personata (L. Koch, 1872)*	**DD**	
Lycosidae	*Arctosa variana C.L. Koch, 1848*	**DD**	
Lycosidae	*Arctosa villica (Lucas, 1846)*	**DD**	
Lycosidae	*Pardosa atomaria (C.L. Koch, 1847) / tatarica (Thorell, 1875)*	**DD**	
Lycosidae	*Pardosa femoralis Simon, 1876*	**DD**	
Lycosidae	*Pardosa pyrenaica Kronestedt, 2007*	**DD**	
Mimetidae	*Ero flammeola Simon, 1881*	**DD**	
Miturgidae	*Zora armillata Simon, 1878*	**DD**	
Philodromidae	*Philodromus fuscolimbatus Lucas, 1846*	**DD**	
Philodromidae	*Pulchellodromus glaucinus (Simon, 1870)*	**DD**	
Philodromidae	*Rhysodromus histrio (Latreille, 1819)*	**DD**	
Philodromidae	*Thanatus arenarius L. Koch in Thorell, 1872*	**DD**	
Philodromidae	*Thanatus lineatipes Simon, 1870*	**DD**	

Famille	Nom scientifique	Catégorie	Critères
Philodromidae	*Tibelluls macellus Simon, 1875*	**DD**	
Philodromidae	*Tibellus maritimus (Menge, 1875)*	**DD**	
Pholcidae	*Pholcus opilionoides (Schrank, 1781)*	**DD**	
Phrurolithidae	*Liophrurillus flavitarsis (Lucas, 1846)*	**DD**	
Salticidae	*Attulus penicillatus (Simon, 1875)*	**DD**	
Salticidae	*Attulus rupicola (C. L. Koch, 1837)*	**DD**	
Salticidae	*Cyrba algerina (Lucas, 1846)*	**DD**	
Salticidae	*Euophrys gambosa (Simon, 1868)*	**DD**	
Salticidae	*Euophrys nigripalpis Simon, 1937*	**DD**	
Salticidae	*Euophrys sulfurea (L. Koch, 1867)*	**DD**	
Salticidae	*Evarcha laetabunda (C.L. Koch, 1846)*	**DD**	
Salticidae	*Heliophanus aeneus (Hahn, 1832)*	**DD**	
Salticidae	*Heliophanus dubius C.L. Koch, 1835*	**DD**	
Salticidae	*Heliophanus lineiventris Simon, 1868*	**DD**	
Salticidae	*Heliophanus melinus L. Koch, 1867*	**DD**	
Salticidae	*Iberattus semiglabratus (Simon, 1868)*	**DD**	
Salticidae	*Leptorchestes peresi (Simon, 1868)*	**DD**	
Salticidae	*Macaroeris flavicomis (Simon, 1884)*	**DD**	
Salticidae	*Neon robustus Lohmander, 1945*	**DD**	
Salticidae	*Neon valentulus Falconer, 1912*	**DD**	
Salticidae	*Phintella castriesiana (Grube, 1861)*	**DD**	
Salticidae	*Pseudeuophrys obsoleta (Simon, 1868)*	**DD**	
Salticidae	*Salticus major (Simon, 1868)*	**DD**	
Salticidae	*Salticus modicus (Simon, 1875)*	**DD**	
Salticidae	*Sibianor tantulus (Simon, 1868)*	**DD**	
Salticidae	*Talavera aperta (Miller, 1971)*	**DD**	
Tetragnathidae	*Tetragnatha dearmata Thorell, 1873*	**DD**	
Tetragnathidae	*Tetragnatha intermedia Kulczynski in Chyzer & Kulczynski, 1891*	**DD**	
Theridiidae	*Achaeridion conigerum (Simon, 1914)*	**DD**	
Theridiidae	*Anelosimus pulchellus (Walckenaer, 1802)*	**DD**	
Theridiidae	*Crustulina scabripes Simon, 1881*	**DD**	
Theridiidae	*Dipoena braccata (C.L. Koch, 1841)*	**DD**	
Theridiidae	*Dipoena erythropus (Simon, 1881)*	**DD**	
Theridiidae	*Dipoena sedilloti (Simon, 1885)*	**DD**	
Theridiidae	*Enoplognatha afrodite Hippa & Oksala, 1983*	**DD**	
Theridiidae	*Enoplognatha gemina Bosmans & Van Keer, 1999*	**DD**	
Theridiidae	*Enoplognatha mandibularis (Lucas, 1846)*	**DD**	
Theridiidae	*Enoplognatha oelandica (Thorell, 1875)*	**DD**	
Theridiidae	*Enoplognatha testacea Simon, 1884*	**DD**	
Theridiidae	*Episinus algiricus Lucas, 1846*	**DD**	
Theridiidae	*Episinus theridioides Simon, 1873*	**DD**	
Theridiidae	*Euryopis laeta (Westring, 1861)*	**DD**	

Famille	Nom scientifique	Catégorie	Critères
Theridiidae	*Euryopis quinqueguttata Thorell, 1875*	**DD**	
Theridiidae	*Heterotheridion nigrovariegatum (Simon, 1873)*	**DD**	
Theridiidae	*Lasaeola convexa (Blackwall, 1870)*	**DD**	
Theridiidae	*Lasaeola prona (Menge, 1868)*	**DD**	
Theridiidae	*Lasaeola tristis (Hahn, 1833)*	**DD**	
Theridiidae	*Phoroncidia paradoxa (Lucas, 1846)*	**DD**	
Theridiidae	*Platnickina nigropunctata (Lucas, 1846)*	**DD**	
Theridiidae	*Robertus mediterraneus Eskov, 1987*	**DD**	
Theridiidae	*Robertus scoticus Jackson, 1914*	**DD**	
Theridiidae	*Rugathodes instabilis (O. Pickard-Cambridge, 1871)*	**DD**	
Theridiidae	*Theridion betteni Wiehle, 1960*	**DD**	
Theridiidae	*Theridion hannoniae Denis, 1945*	**DD**	
Thomisidae	*Diaea livens Simon, 1876*	**DD**	
Thomisidae	*Heriaeus hirtus (Latreille, 1819)*	**DD**	
Thomisidae	*Heriaeus oblongus Simon, 1918*	**DD**	
Thomisidae	*Ozyptila pullata (Thorell, 1875)*	**DD**	
Thomisidae	*Psammitis sabulosus (Hahn, 1832)*	**DD**	
Thomisidae	*Xysticus arenicola Simon, 1875*	**DD**	
Thomisidae	*Xysticus gallicus Simon, 1875*	**DD**	
Thomisidae	*Xysticus lineatus (Westring, 1851)*	**DD**	
Thomisidae	*Xysticus parallelus Simon, 1873*	**DD**	
Thomisidae	*Xysticus tortuosus Simon, 1932*	**DD**	
Titanoecidae	*Titanoeca hispanica Wunderlich, 1995*	**DD**	
Titanoecidae	*Titanoeca monticola (Simon, 1870)*	**DD**	
Zodariidae	*Zodarion gallicum (Simon, 1873)*	**DD**	
Zodariidae	*Zodarion rubidum Simon, 1914*	**DD**	
Zoropsidae	*Zoropsis media Simon, 1878*	**DD**	

Jean-Pierre CZICHON

Pistius truncatus **LC**

Famille	Nom scientifique	Catégorie
Araneidae	*Trichonephila clavata (L. Koch, 1878)*	**NA**
Linyphiidae	*Erigone autumnalis Emerton, 1882*	**NA**
Linyphiidae	*Mermessus denticulatus (Banks, 1898)*	**NA**
Linyphiidae	*Erigone dentosa O. Pickard-Cambridge, 1894*	**NA**
Linyphiidae	*Mermessus trilobatus (Emerton, 1882)*	**NA**
Linyphiidae	*Ostearius melanopygius (O. Pickard-Cambridge, 1880)*	**NA**
Macrothelidae	*Macrothele calpeiana (Walckenaer, 1805)*	**NA**
Nesticidae	*Eidmannella pallida (Emerton, 1875)*	**NA**
Pholcidae	*Pholcus phalangioides (Fuessly, 1775)*	**NA**
Pholcidae	*Spermophora senaculata (Dugès, 1836)*	**NA**
Salticidae	*Phidippus regius C.L. Koch, 1846*	**NA**
Salticidae	*Plexippys paykulli (Audouin, 1826)*	**NA**
Sparassidae	*Heteropoda venatoria (Linnaeus, 1767)*	**NA**
Theridiidae	*Euryopis saukea Levi, 1951*	**NA**
Theridiidae	*Steatoda nobilis (Thorell, 1875)*	**NA**
Thomisidae	*Bassaniana versicolor (Keyserling, 1880)*	**NA**
Uloboridae	*Uloborus plumipes Lucas, 1846*	**NA**
Agelenidae	*Pireneitega pyrenaea (Simon, 1870)*	**NE**
Araneidae	*Araneus circe (Savigny & Audouin, 1826)*	**NE**
Araneidae	*Araniella displicata (Hentz, 1847)*	**NE**
Araneidae	*Gibbaranea ullrichi (Hahn, 1835)*	**NE**
Cheiracanthiidae	*Cheiracanthium montanum L. Koch, 1877*	**NE**
Cybaeidae	*Cybaeus angustiarum L. Koch, 1868*	**NE**
Dysderidae	*Harpactea rubicunda (C.L. Koch, 1838)*	**NE**
Filistatidae	*Pritha nana (Simon, 1868)*	**NE**
Gnaphosidae	*Callilepis concolor Simon, 1914*	**NE**
Gnaphosidae	*Drassodes villosus (Thorell, 1856) / inermis (Simon, 1878)*	**NE**
Gnaphosidae	*Echemus angustifrons (Westring, 1861)*	**NE**
Gnaphosidae	*Gnaphosa alacris Simon, 1878*	**NE**
Gnaphosidae	*Scotophaeus quadripunctatus (Linnaeus, 1758)*	**NE**
Gnaphosidae	*Zelotes longestylus Simon, 1914*	**NE**
Gnaphosidae	*Zelotes sardus (Canestrini, 1873)*	**NE**
Linyphiidae	*Agnyphantes expunctus (O. Pickard-Cambridge, 1875)*	**NE**
Linyphiidae	*Agyneta innotabilis (O. Pickard-Cambridge, 1863)*	**NE**
Linyphiidae	*Collinsia distincta (Simon, 1884)*	**NE**
Linyphiidae	*Entelecara schmitzi Kulczynski, 1905*	**NE**
Linyphiidae	*Heterotrichoncus pusillus (Miller, 1958)*	**NE**

Famille	Nom scientifique	Catégorie
Linyphiidae	*Palliduphantes oredonensis (Denis, 1950)*	**NE**
Linyphiidae	*Parapelecopsis mediocris (Kulczynski, 1899)*	**NE**
Linyphiidae	*Pelecopsis mengei (Simon, 1884)*	**NE**
Linyphiidae	*Troglohyphantes orpheus (Simon, 1884)*	**NE**
Liocranidae	*Liocranum apertum Denis, 1960*	**NE**
Lycosidae	*Alopecosa accentuata (Latreille, 1817)*	**NE**
Lycosidae	*Pardosa cribrata Simon, 1876*	**NE**
Lycosidae	*Pardosa saltuaria (L. Koch, 1870)*	**NE**
Lycosidae	*Piratula knorri (Scopoli, 1763)*	**NE**
Mysmenidae	*Mysmena leucoplagiata (Simon, 1880)*	**NE**
Nesticidae	*Kryptonesticus eremita (Simon, 1880)*	**NE**
Philodromidae	*Philodromus lividus Simon, 1875*	**NE**
Pholcidae	*Spermophorides elevata (Simon, 1873)*	**NE**
Salticidae	*Attulus inexpectus (Logunov & Kronestedt, 1997)*	**NE**
Salticidae	*Euophrys nigritarsis (simon, 1868)*	**NE**
Salticidae	*Heliophanus patagiatus Thorell, 1875*	**NE**
Salticidae	*Sibianor larae Logunov, 2001*	**NE**
Theridiidae	*Dipoena torva (Thorell, 1875)*	**NE**
Theridiidae	*Rugathodes bellicosus (Simon, 1873)*	**NE**
Thomisidae	*Ozyptila westringi (Thorell, 1873)*	**NE**
Thomisidae	*Xysticus semicarinatus Simon, 1932*	**NE**
Titanoecidae	*Titanoeca tristis L. Koch, 1872*	**NE**

Les espèces classées non-évaluées (NE) ont été citées par erreur dans la région ou leurs données n'ont pas pu être vérifiées. Les espèces considérées comme introduites sont classées non-applicable (NA).

Sandy BARBERIS

Carrhotus xanthogramma **LC**

FOCUS ESPÈCES

Sébastien DAMOISEAU

Tetragnatha reimoseri CR

Cette Tétragnathe fréquente, comme la plupart des autres espèces du genre, les zones humides et particulièrement les rives d'étangs. Elle y tisse une toile géométrique au-dessus de l'eau et se tient cachée la journée, camouflée le long des tiges de plantes du rivage. Elle a la particularité d'avoir un abdomen allongé, terminé en pointe, qui la rend particulièrement difficile à discerner dans la végétation lorsqu'elle est immobile. Très rare en région, elle est menacée par la destruction de son habitat, accentuée par la rareté de ses localités.

Karim GUERBAA

Dolomedes plantarius VU

La Dolomède des roseaux est la plus rare des deux espèces présentes en France et en Europe. C'est une grande araignée pouvant atteindre 20 mm de corps, que l'on peut observer dans les zones humides ouvertes telles que les marais, les végétations des bords de lacs, étangs, rivières… Elle montre une faible capacité de dispersion et ne peut survivre plus de quelques jours en l'absence d'eau. Ses exigences écologiques induisent donc une forte sensibilité aux perturbations : les drainages, les comblements de milieux humides, ou la modification anthropique de ses habitats ont déjà conduit à sa disparition dans plusieurs endroits en France. Par ailleurs, plus de la moitié de ses populations françaises risque de disparaître à moyen terme à cause du seul réchauffement climatique. L'espèce est aussi classée "Vulnérable" dans les Listes rouges mondiale et nationale de l'UICN.

Nicolas HÉNON

Argyroneta aquatica EN

L'Argyronète est remarquable par son mode de vie car elle est la seule araignée à vivre sous l'eau en quasi-permanence. Elle tisse des cloches de soie fixées à la végétation qu'elle alimente en air pour y vivre et consommer ses proies, également chassées sous l'eau. Elle habite les eaux calmes de mares, de bords d'étang et de tourbières, non polluées et riches en végétaux aquatiques. Cette araignée est largement répartie et plus fréquente au Nord, mais ses sites de présence sont en régression. Du fait de ses exigences écologiques et de sa faible capacité de dispersion, l'espèce est exposée à plusieurs menaces : la destruction directe de son habitat par assèchement ou comblement des mares est la plus prégnante. Elle est également menacée par la dégradation de la qualité des eaux due aux pollutions agricoles, urbaines et industrielles, par le réchauffement climatique augmentant la température et abaissant les niveaux d'eau, ainsi que par les prélèvements directs pour la terrariophilie.

Julien TCHILINGUIRIAN

Latrodectus tredecimguttatus EN

La Veuve Noire d'Europe est une espèce méditerranéenne présente surtout sur le pourtour méditerranéen et particulièrement en Corse. Elle est quasi absente en dehors de cette zone. Elle tisse une toile irrégulière dans la végétation basse ainsi qu'une retraite où elle va se dissimuler la plupart du temps. Cette espèce est très discrète et assez craintive malgré toutes les légendes qui amplifient le caractère dangereux de cet animal. Ses très rares stations sur la côte atlantique de la région constituent un isolat de la population méditerranéenne. Les milieux dunaires où elle vit sont fortement menacés par les activités humaines et la population nationale est en diminution. La menace est aussi accentuée par les prélèvements pour la terrariophilie.

Pierre LORIA

Argiope lobata VU

Cette grande araignée (jusqu'à 25 mm de corps) est une espèce méditerranéenne fréquentant la garrigue et le maquis de la Côte d'Azur. Une population isolée se trouve sur la côte atlantique en Nouvelle-Aquitaine, éloignée de la principale. Elle vit dans la végétation basse des dunes littorales où elle tisse une toile géométrique pour capturer ses proies. On ne la trouve pas à l'intérieur des terres. Elle est menacée par la destruction de ses milieux accentuée par l'isolement de la population.

Julien TCHILINGUIRIAN

Arctosa fulvolineata VU

Cette araignée-loup (lycosidae) fréquente les milieux sableux, notamment sur le littoral néo-aquitain et dans les milieux humides à l'intérieur des terres. Ne construisant pas de toile, elle chasse ses proies à la billebaude et a des mœurs plutôt nocturnes. Elle est menacée par la destruction de ses milieux de vie du fait des activités humaines (drainages, boisements, mise en culture...) ainsi que par le recul du trait de côte du fait de la montée des eaux.

Julien TCHILINGUIRIAN

Drapetisca socialis NT

Cette espèce appartient à la famille des Linyphiidae et mesure 3 à 4 mm de corps. Elle est de mœurs nocturnes et tisse une toile en nappe dans les anfractuosités des troncs d'arbres. Elle fréquente les milieux forestiers et est rarement observée en Nouvelle-Aquitaine. La principale menace pesant sur ses populations est la destruction de son habitat, notamment par l'exploitation industrielle impliquant des coupes de peuplements feuillus de grande ampleur et la destruction du bocage.

Luc GIZART

Synageles albotrimaculatus EN

Cette espèce fait partie de la famille des araignées sauteuses (Salticidae). Elle vit au sol dans les zones xérophiles des pelouses calcaires sèches de la région. Elle est myrmécomorphe, c'est-à-dire qu'elle mime le comportement des fourmis en brandissant notamment sa deuxième paire de pattes pour imiter les antennes de ces insectes. Très rare en France et dans la région, elle est menacée du fait du très faible nombre de localités et des menaces pesant sur ses milieux : destruction par l'homme, fermeture du milieu suite à l'abandon pastoral. Elle a été classée EN en région et VU sur la liste rouge nationale.

Pierre OGER

Erigonella subelevata pyrenaea CR

Cette linyphiidae d'à peine 2 mm a été décrite dans les Pyrénées en 1965 par Jacques Denis. Elle fréquente les zones humides des alpages et n'est connue que des hauteurs du massif pyrénéen. Elle est menacée par la destruction de son milieu et par les conséquences du réchauffement climatique.

David DEMERGÈS

Pyrenecosa rupicola NT

Cette araignée-loup est une espèce montagnarde présente uniquement dans les massifs alpin et pyrénéen. Elle fréquente les zones d'altitude supérieures à 2 000 m, dans les pierriers et les pelouses alpines. La menace principale pour cette espèce est le réchauffement climatique qui impacte ses conditions de vie.

CONTRIBUTEURS DE DONNÉES

Le CEN Nouvelle-Aquitaine et l'Observatoire FAUNA remercient les structures et les personnes indépendantes ayant transmis des données pour la réalisation de cette Liste rouge.

ACLOQUE Amandine, ACTON-CAMPBELL Rob, ALARD Didier, ALEXANDRE Hugo, ALLENOU Olivier, ALTHVIZ Daniel, ANCEL Thomas, ANGELINA Clement, ANIOTSBEHERE Jean-Claude, ARMSTRONG Éric J., AUBURTIN Judith, AUBURTIN Cédric, B. Chloé, B. Heikel, BACCOLINI Angélique, BAILLES Vanessa, BAILLEUX Gilles, BALLU Yvelise, BAMEUL Franck, BANASIAK Marek, BARATAUD Julien, BARATAUD Michel, BARBE Jordan, BARBERIS Sandy, BARNEIX Marie, BARREIRO Anxos Roméo, BARRIERES Jean-Pierre, BARTHE Laurent, BARTOLUCCI Francesco, BARTOLUCCI Jean-Christophe, BASSET Gaëlle, BASSET Gilles, BASTIER Laetitia, BASTIERE Lionel, BATAILLE Alexis, BATIFOIX William, BAURET Lucie, BAUSSAY Augustin, BAYEUL Alicia, BEAK Dulcie, BELAUD Aurélien, BELLIER Florentin, BELMONDO Quentin, BENEY Louis, BENOIST F., BERNARD M., BERNARD Yannig, BERRONEAU Matthieu, BERRY Tristan, BERT Alexandre, BERTELER Herman, BERTOLINI Amélie, BIDET Baptiste, BIGEY Thierry, BINETRUY Cyril, BIRDER Babbling, BITONE Guillaume, BLANCHET Frédéric, BLASCO Nicolas, BLASCO Rémi, BLOT Virginie, BODIN Baptistin, BODIN Manon, BOEREKAMPS Jean-Paul, BONATES Carol, BONCHE Jérôme, BONHOMME Mathieu, BONIFAIT Sylvain, BONNET Philippe, BONNIN Jean-Baptiste, BORDE Cécile, BORE Grégory, BORTOLI Camille, BOTTINELLI Julien, BOUCHER Frédéric, BOUDRIE Michel, BOUFFANDEAU Laurine, BOUJU Violette, BOUR Aurélien, BOURGOIN Philippe, BOUSSEAU Amaël, BOUYSSOU Hervé, BOYANCE Bastien, BOYER Pierre, BRANCIFORTI Julian, BRAURE Etienne, BREVIER Clémence, BRICOUT Camille, BRISSE Arthur, BROUSTE Damien, BRUNET Paul, BT Loup, BULTE Sandy, BUR Sébastien, BURY Delphine, CADOREL Amélie, CAILLET Fabrice, CAMIN Florent, CAMPOURCY Axel, CAPRAIS Mathieu, CAUBET Simon, CAZALIS Sandrine, CAZAUX Morgane, CAZET Marthe, CELO Rachel, CHABROL Laurent, CHAMBOLLE Christophe, CHAMPARNAUD Claude, CHANDEYSSON Lisa, CHARRE Adeline, CHARRON Claude, CHASTAING Sèverine, CHEREAU Loïc, CHEVALIER Antoine, CHICHE Frédéric, CLAUDE Jeanne, CLERO Clément, CLIVE Misia, COCQUEMPOT Christian, COCQUEREZ Sarah, CODROMAZ Marion, COGNYL Manon, CONVERSET-DORE Jeanne, COQUET Pascal, CORBEAU Alexandre, CORNILLE Laurent, CORTINA Pablo, COSSON Maxime, COSTECHAREIRE Martin, COTTENCEAU Frederic, COUARTOU Christian, COUDERT Anaïs, COUILLENS Bertrand, COUMOUL Xavier, CRABOS Fabrice, CROISILLE Yoann, CRUVEILLIER Marcel, CUVELIER Mathieu, DARBLADE Stéphanie, DARNAULT Mélanie, DAUPHIN Patrick, DAVESNE Donald, DECANALE Monica, DECONCHAT Marc, DE FOUCAULT Cédric, DEGABRIEL Chloé, DEGEILH Marie, DEJEAN Nicolas, DELAITRE Guillaume, DE LAVERGNE Sophie, DELIRY Cyrille, DELPORTE Guillaume, DELRIEU Margot, DELTORT Céline, DE MAZANCOURT Valentin, DENIS Florian, DEREPAS Brice, DERKS Fred, DES-

Jean-Pierre CZICHON

Pseudeuophrys erratica **LC**

CAMPS Alix, DESCHAMPS Lola, DESMET Peter, DESROIS Murielle, DESSEIN-LEPASTEUR Maud, DESTENAVE Jérémy, DEVALETTE Jacques, DEVILLEGER Cédric, DISSARD Frédéric, DITCHARRY Sébastien, DM Damien, DOMMANGET J.-L., DORANTES Daniel, DOURTHE Jean-Valentin, DOYEN Lucille, DRONEAU Samuel, DUBECH Pascal, DUBOIS Gabriel, DUBOIS Pascal, DUCAMP Pierre, DUCARME Frédéric, DUCOS Elie, DUCOUT Béatrice, DUCRY Jasmin, DUFFAU Matthieu, DUFOURG Chantal, DUFRAISSE Matthieu, DUHALDEBORDE Franck, DUHAZE Benoît, DUNN Rob, DUPOUTS Cécile, DUPRAT Vincent, DUPREZ Bernard, DUPUIS Guillaume, DUPUY Elodie, DURAND Aimeric, DUREPAIRE Philippe, DURRET Cassandra, DUVERGER Christian, DUVIGNAU Patrice, EDELIN Nicolas, ESCOLAR Quentin, ESCOLAR Dominique, ESCOLAR René, ESPERE Tom, ETERRADOSSI Olivier, EYHERABIDE Sophie, FAURE François, FAYA Eva, FENELON Paul, FERSTLER Léa, FEVRIER Jérémie, FIASCHI Bastien, FICHAUX Pierre, FILET Audrey, FLORENCE Estelle, FLOTTWELL Annette, FONT Marine, FONTAINE Quentin, FONTY Clémence, FOUCOUT Aurélie, FOUILLADE Maxence, FOURNIER Dylan, FOURTINE Camille, FRÊCHE Vincent, FRESSINAUD MAS DE FEIX Erwan, FRETTE Jean-Luc, FROMAGE Paul, GACHET Aaron, GACHET Pascal, GACHET Thomas, GALLAIS-SEREZAL Anne-Claire, GARRETT Katie, GASCHET Elodie, GAUDIN Zachary, GAUTIER Rémy, GAUVAIN Matthieu, GENOUD David, GEORGE Will, GERY Christian, GILLES Estelle, GILLET Vincent, GIRAUD Quentin, GOBLOT Julie, GOMBAULT Chloé, GOUAT Cyrille, GOUDIABY Akaren, GOURLET Laurie, GOURVIL Pierre-Yves, GOUTAUDIER Léa, GOYENECHE Laurence, GREAUME Cyrille, GRISVARD Pierre, GROOS Terence, GRUAU Kevin,

Lionel BASTIERE

Aculepeira ceropegia **LC**

GRUGIER Yvan, GUEGUEN Valérie, GUENESCHEAU Yvon, GUERBAA Karim, GUICHARD Jean-Claude, GUILLIEN Henri, GUILPART Claire, GUYOT Séverine, HALM Sophie, HAMEL Chloé, HANTUTE Coralie, HAXAIRE Jean, HAYS Roddy, HELESCHEWITZ Deborah, HELIAS Laurence, HELLIO Baptiste, HENANDEZ Ricardo Rodero, HENNEQUIN Erwan, HENRY Émilien, HERVOUET Florent, HIRIGOYEN Michèle, HOLLOCOU Charlie, HORELLOU Arnaud, HOYEAU Victor, HUARD Olivier, HULOT Manon, HUMFREY Thomas, JAN Thibaud, JAUBERTIE Ivan, JAVERLHAC Bernard, JEGAT Salomé, JIMENEZ David, JOSLIN Jeremi, JOUANNEAU Marie-Thérèse, JOUILLAT Thomas, JOURDE Rémi, JOURNOUD Bruno, JOUVENEZ Gaëtan, JUDAS Jacky, JUGLAS Annie, JUTEL Vincent, KENDALL Fabien, KERNER Pierre, KRESSMANN Pierre-Arnaud, KRIEG-JACQUIER Régis, LABATUT Sébastien, LABOUREL Vincent, LABROUSSE Bruno, LACOEUILHE Aurélie, LAFARGE François, LAFARGUE Géraldine, LAFON Pierre, LAFOREST Nathalie, LAGARDE Frédéric, LAGAUDE Audrey, LAGUERRE Michel, LAINE Manon, LAKOMICKI Bastien, LALEU Océane, LAMBERT Colin, LAMBERT Peio, LAMBOTTIN David, LAMY Jean-Jacques, LANNUZEL Laura, LAPEYRE Régis, LAPEYRE Romane, LAPIE Pauline, LAPIERRE Lisa, LAPORTE Thierry, LAPORTE-CRU Jean, LARROUY Cédric, LASFARGUE Mathilde, LAURENT Aurélie, LEBRETON Alexis, LEBRUN Anaïs, LEBRUN Rémy, LECARDONNEL Maxime, LECOCQ Ilona, LECOMTE Amandine, LECONNET Valentin, LEENKNEGT Virginie, LEFEVRE Jean-Luc, LEFORT Pauline, LEGAY Philippe, LEJEUNE Romain, LELUC Sandrine, LE MAGOUROU Maxime, LEMAIRE Céline, LEMOINE Eisabeth, LENCROZ Murielle, LEON Mylène, LEONETTI Lilou, LE PERU Bernard, LE PETIT Milan, LE ROY Ellen, LESSIEUR David, LESSIEUR Lucie, LETURMY Julie, LORENZO Camille, LOUIS Magali, LUCAIN Véronique, LUJAN Benoît, LUZEAUX Benoît, MACHOUK Hichem, MAGOGA Elsa, MAÏANO Sabrina, MAILLARD Willy, MAILLEFAUD David, MAINGUY Gaelle, MALAURE Florence, MALLO Jeanne, MALRAISON Cécilia, MARIA Carmen, MARIAUD Frédérique, MARMEUSE Lüna, MARTHON Pierre, MARTIN Ralph, MARTINEAU Audrey, MAS Mathilde, MASSOT Frédérique, MATEO Arnoul, MATEO-ESPADA Ennaloël, MERCIER Christophe, MEUNIER Mathias, MEYRE Thierry, MICALLEF Caroline, MICHELIN Dominique, MICHONNEAU François, MILAN Jean-Jacques, MILLON Xavier, MITCHELL Erika, MOISAN Bastien, MOKUENKO Nicolas, MOLINA Quentin, MONGIS Maxime, MONTAGNE Delphine, MOORES Stephen, MOQUET Aurélie, MO-

Thibaud JAN

Argiope bruennichi **LC**

RANGE Élise, MORILLON Jean, MORTALENA Élisabeth, MOUQUET Claire, NABHOLZ Benoît, NARBOUX Pierre, NAUDON David, NAUDON Isabelle, NAUWYNCK Fabienne, NET Marguerite, NOEL Robin, NOGUES Bernard, NOILHAC Frédéric, NOZAY Solène, OUDOT Nicolas, PAGES Justine, PAGES Vincent, PAGOT Céline, PAJOT Malvina, PALET Damien, PANIGOT Anaïs, PARE Thomas, PASQUET Océane, PENNEC Laura, PERRIER Vincent, PETILLON Julien, PINCZON DU SEL Nicolas, PIOCHE Bryan, PIOCHE Kelly, PLANCHE Laurent, PLAS Éric, PLAS Laurent, POITEVIN Caroline, POITIE Luna, PONCET Laurent, POUSSIN Mathilde, POUYADOUX Louis, PRAMPART Audrey, PRINET Iris, PRIOUL Yoann, PRIVAT Adrien, PROVOOST Pieter, QUENU Alexandra, QUERO Nolwenn, RAMAZEILLES Éloïse, RAMBERT Diego, RAYNAL Paul-Alain, RENOULT David, RIALLAND Sylvie, RIC Angel, RIDEL Aurélien, RINAUD Samuel, ROBERT Anthony, ROBISSON Patrice, ROCHARD Nicolas, ROCHE Antoine, ROI Julien, ROPERS Nathan, ROQUES Olivier, ROSIER Gilles, ROSIER Gilles, ROUCHON Justine, ROUFFAUD Hélène, ROUGE Julien, ROYAUD Alain, RUCHON Marius, RUDELLE Rémi, RUYS Thomas, SAGOT Clément, SAGOT Nelly, SAINTILAN Alexis, SALLET Emilie, SALMON Daisy, SANCHEZ Amandine, SANDRE Olivier, SAN MARTIN Gilles, SAUZAY Mathieu, SAVON Christophe, SECONDAT Nicolas, SEGAL Jérôme, SELIQUER Pierre, SELLER Aurélia, SEMAL Luc, SIGRONDE Rémi, SIMEONI Aurore, SIMON Mathieu, SINEAU Morgane, SORBES Anne, SOUAMI Céline, SOULET David, STENOU Boris, STEVENS Brett, SUMNER Darwyn, TAMISIER Jean-Philippe, TESSIER François, TESTAERT Dominique, THOMAS Hervé, TILLET Johan, TINAJERO Patricia Acosta, TOUMAZET Jean-Pierre, TOURON Samuel, TOUROULT Julien, TRICAUD Jérôme, TRICONE Gérard, UTEAU Franck, VAARTJES Michiel, VAIDIE Frédéric, VAILLANT Bruno, VALENCE Lou, VANNUCCI Olivier, VANNUCCI CHARRE Lila, VANNUCCI CHARRE Asio, VAN ROOIJ Fulbert, VASSEL Stéphane, VECINO Carmen, VENTROUX Julien, VERGER Didier, VERGER Nathalie, VERGNOUX Henri, VERGNOUX Odile, VERITE Vincent, VERLYNDE Simon, VERNA Éric, VIALES Frédéric, VIGIER Marie-Odile, VILAIR Yvan, VINCENT Denis, VINET Pierre, VION Melody, VIRONDEAU Anthony, VRAY Sarah, VYERS Luane, WAGNER Matthieu, WAGNER Sylvain, WALTER Susan, WEGNEZ Philippe, YELEMEL Tarba, YVON Yvon, ZACHAR Loréna

Jean-Pierre CZICHON

Macaroeris nidicolens **LC**

STRUCTURES

Conservatoire d'espaces naturels de Nouvelle-Aquitaine (CEN-NA)
Le Conservatoire d'espaces naturels de Nouvelle-Aquitaine contribue à préserver la biodiversité de la région par l'étude et la mise en œuvre d'une gestion écologique des milieux naturels. Il est un intervenant majeur en matière de diagnostics écologiques et de gestion conservatoire du patrimoine naturel régional à travers la maîtrise foncière et d'usages de sites naturels à forte valeur patrimoniale. Il accompagne les acteurs de l'environnement et contribue à différents programmes régionaux d'amélioration des connaissances sur la biodiversité.

Observatoire FAUNA
L'Observatoire FAUNA est un pôle de gestion de données et d'expertises collaboratives sur la faune sauvage de Nouvelle-Aquitaine. Il facilite la structuration, le traitement et la diffusion de données sur les espèces dans le cadre de programmes d'études et de recherche sur la biodiversité régionale. Inscrit dans un processus continu d'amélioration des connaissances, il apporte son appui aux politiques publiques régionales en faveur du patrimoine naturel en collaborant avec un vaste réseau de contributeurs et partenaires.

Association française d'arachnologie (AsFra)
L'Association Française d'Arachnologie (AsFra) a pour but de promouvoir la connaissance des arachnides (excepté les acariens) et d'aider à leur protection ainsi qu'à la préservation de leurs habitats sur tout le territoire français. L'association a une vocation scientifique, culturelle et éducative.

Photo de couverture : *Larinioides sclopetarius* risque de disparition faible (LC) - Joana PERRODIN
Citation du document : Karim Guerbaa (coord.), 2025.
La Liste rouge des Araignées d'Aquitaine.
Observatoire FAUNA. Talence, 12 p.
Mise en page : université de Bordeaux